大同報
(今日共出版三大張)
第一版
發行人 衣寶田　編輯人 梁世鋒　印刷人 韓紹衡
印刷所 發行所 新京東六馬路 大同報社
電話(編輯局 二一四七二四 營業局 二一〇九六)
振替口座 新京 一一七〇
報費 一份 五分 一個月 壹元三角 外埠 壹元五角
廣告價 一行(五號字十二字) 一元

調整日美國交

有田外相 向美大使開陳意見

【東京十九日電】日本有田外相、聞知美國駐日顧魯大使、已經請妥短假、不日回歸美國、乃在十八日午後二時與顧大使會見、互致離別之辭後、有田外相、特就中國事變時下日美兩國調整國交的根本方針將日方見解有所表明了、(照片=有田外相)

蓋因日美兩國、只是交換公文辦理交涉、徒使日美關係煩雜而致難以解決、所以有田外相、特乘顧大使此次歸國的機會、親向顧大使、述說日本帝國對處中國事變時中現階段的根本方針、並就解決日美懸案事、開陳日本政府見解、

有田外相、以爲自滿洲事變後、廣田與哈爾之屢用公文的外交手段不能解決的問題、若不存在日美之間、則日美兩國、盡可用歷史的友好精神、在互相善意的諒解及正當的認識下、努力折衝辦理、一切懸案也必能漸見解決、所以此次特率直的披瀝見解、所述大意如左、

一、按照日美關係本質看來、日美兩國一切懸案、由日美兩國國民互相努力折衝實有可以解決之性質

一、日本對於新秩序的理想不是非合理的、於美國在華權利將來的發展和安定上、應無何等阻碍、美國應無杞憂之慮、在日本軍占領的中國地域內的美國權利、和其地域內日本的發展、雙方決無摩擦衝突性質、

一、所以美國、若對日美兩國關係的本質和日本建設新秩序的根本方針加以正當的理解、則不必用國際會議等非合理的形式去辦、只用日美兩國間的單獨的折衝、在善意和友好精神下、必能解決、

蘇土秘密交涉 範圍相當廣汎

【倫敦十八日電】關於結成對德共同戰線的英蘇交涉、因兩國見解、依然對立、未會解消、以致尙在擱淺之中惟倫敦政界對於與此併行亦在進行的蘇土交涉以以對德包圍陣之一翼、殊予以深甚注意、關於蘇土交涉內容、外相及蘇聯次長三者間將行英法蘇三國之簽字、亦未可知、亦有如是期待的傾向、因兩國均附諸秘密、是以其進展狀態、外間實雖有所窺悉、茲據十七日在倫敦巴黎幹方面消息稱、關蘇土兩國間、刻已達成相與廣範圍的諒解、似尙有待於發表、風傳其諒解內容如次

一、蘇土兩國以維持巴爾幹現狀、對於所予威脅之凡有侵略行爲、執行共同防衛態度、

一、兩國互相融通資源、

一、有事之際、兩國陸軍統制於土耳其司令部之下、兩國空軍則統轄於蘇聯司令部下、關於海軍則以蘇聯海軍、擔當黑海防衛土耳其海軍、則與英國及希臘海軍、協力以擔當東地中海之防衛、

又、當此交涉之際、蘇土兩國一朝有事之時、以深將兵力集中於巴爾幹地方、互相減少高加索地方蘇土國境兵力、使之順沿黑海、從事移動、意見業已趨於一致、又聞蘇聯政府、要求土耳其政府對於與蘇聯未會參加相互援助關係國家的軍艦、決不許其自由通極他大尼里海峽、

再者、聞此蘇土間諒解、似已獲得阿拉伯諸國的承認

英對蘇將提新代案 閣議尙未決定

消息通所傳妥協案要點

【倫敦十八日電】英國政府十七日午前舉行定例閣議、以對蘇新代案爲中心遂行協議、尙未達最後的決定、目今已有今後依與麥斯基駐英蘇聯大使的折衝以開妥協之途的模樣、據消息通傳稱英國政府對英蘇同盟全面依然堅持絕對反對態度、英蘇兩國中任何一國遂行集團保障義務結果出於軍事行動時、他一國行援助之旨的共同聲明對此事已無異議、因之大體將沿如次的妥協點的發現而辦理、

一、英法蘇三國政府共同聲明歐洲侵略阻止的決意、

二、蘇聯政府保障鄰接諸國的獨立、

三、蘇聯邦依此保障、實行竟成侵略之犧牲的、英法兩國誓約與蘇聯以援助、

四、爲期協定之迅速實行請求實際且戰略的措置、

倫敦之蘇聯方面認爲此英國於提出對蘇原案當時、蘇聯的意見較更爲相合、倫敦政界亦作英國政府今週中通達新代案於蘇聯政府的觀測、或蘇聯政府容許英國要使請、其外務人民委員部次長出席二十二日舉行的聯盟理事會、於日內瓦、英、法

法意關係緊迫

【羅馬十九日電】意大利政府、因法意關係緊迫、義懸通僑法意大利人、自動的撤還本國、至最近法國內之對意大利壓迫更甚、時有以密探嫌疑及其他而被逮捕者、更兼德意軍事同盟成功、盛傳法意行將開戰、致最近僑法意大利人之撤還本國者激增、連日均達數百名之多、只十七日、已有一千五百名之撤還本國者、再僑意之法國人、將家族送還本國者亦多、表面上雖呈政治外交的小康狀態、但法意兩國民心之動搖則益甚、

德意協定正式簽字後 更協議强化兩國親善

德外部聲明

【伯林十八日電】德意政治軍事協定之正式簽字、已定於二十二日在伯林由李賓托洛夫、齊亞諾德意兩國外相舉行、但十七日德國外交部關於齊亞諾外相之訪德日程及德意協定簽字之次第、發表左之詳細聲明書

爲根據前此之米拉諾會談之決定、依德意政治軍事協定、具體的表示兩國友好關齊亞諾意國外相、決定二十日由羅馬出發、以二日之日程正式訪問伯林、齊亞諾外相、豫定搭二十一日午前十一時特別列車、抵達伯林、但齊亞諾外相與李賓托洛夫外相、定於二十二日午前、並有馬肯森駐意德國大使、阿特里哥駐德意國大使列席爲德意政治軍事協定之簽字、簽字畢事後、兩外相更續行討論、以圖德意兩國之親善强化、又齊亞諾外相當此次之訪德、並帶同意國外交部歐洲局長基尼布齊氏、同總務局長羅那爾多、畢帖奇伯爵同條約局長安多列阿蓋塞一爾男爵與意國新聞記者團、全員於柏林將爲李賓托洛夫外相之賓客、而出席於各種歡迎會、

協定三大要點

【羅馬十八日電】德意政治軍事協定、即將於二十二日在柏林舉行正式之簽字、茲據由可靠方面之確聞、新協定之內容、乃係包含左列三點者、即

一、戰爭勃發之際、自動的軍事的之互相援助、

一、德意兩國在東南歐洲之勢力圈、爲明確之一强劃

一、條約有効期間、由簽字之日起、爲十年、

黨政府將逃往何處?

英美法三國主張遷到貴陽 蔣介石徬徨無路在猶豫中

【上海十九日電】蔣介石似已決定要拋棄受日軍重大打擊的重慶、遷都到成都去、但是英美法三國、對於遷都到成都均不贊成、尤其是賈英國大使、曾飛往成都、去調査狀況、並有按照本國政府的訓令、勸告蔣介石遷都貴州省的貴陽去的事實、賈大使的勸告、是因爲蔣介石如遷都到共產黨勢力下的成都去、必有被蘇聯勢力包圍的危險性、並且在事變後爲援助蔣介石、對於航空公司汽車公司、鐵道及其他西南的建設開發所投的巨大資金和各種旣得的權益、自然要轉到蘇聯的勢力下、英美法三國的權益、惟恐遭由西南驅逐的危機、才有賈大使此次的勸告、但是蔣介石對此還沒有確切答覆、據傳是等待和在莫斯科與蘇聯政府進行軍事、經濟提携折衝的孫科協商後、再聽其報告交涉的經過、然後方能決定其態度、據一般觀測、重慶潰滅乃是蔣介石的致命打擊、同時內部的分裂危機、對外方面、以西南爲根據的英美法的對立抗爭、都要有進一層的深刻、蔣介石此次遷都到成都、或是貴陽、乃是決定蔣政權實質的重大轉機、所以各方面都非常重視、

馮玉祥在鄖陽 招開會議整理亂軍

【香港十九日電】據確報、謂軍事委員會副委員長馮玉祥、奉蔣介石命令、抵達於鄖陽(漢水上流)、察於十六十七兩日、召集李宗仁、李品仙、湯恩伯、張治中、孫連仲等第五第一兩戰區最高領袖、舉行軍事會議、但席上似經商議調整因於西部大別山脈之日軍包圍攻擊作戰而陷於潰亂狀態的中國軍之陣容與河南湖北兩省戰區之共同防衛策云、

海軍機炸太平關

【上海十九日電】艦隊報道部五月十八日午後四時發表華中方面的海軍航空隊、十七日痛擊在太平關附近蠢動中的殘敵、使其潰走共他一部隊、與陸軍部隊協力、爆擊南昌南力彰村據附近的殘敵據點、予以甚大打擊

日機猛炸 殲滅三百黨軍

【〇〇基地十九日電】日陸空軍中村隊角田隊的〇機、在十八日午前七時五十分、勇躍出發、對於在一千八百高地五龍隅八寶官附近被日軍高田部隊擊潰敗走的敵軍加以猛炸三百殘敵、完全殲滅、

亞國廢帝 赴美國講演

【布達佩斯十七日電】據傳現在希臘的亞爾巴尼亞廢帝趙古一世、不日擬赴美國一遊、但是說去美國講演旅行、然而他不是學富五車口若懸河的學者、只以嫌惡全體主義去向美國人訴說、以買美國人的同情、且用以自慰而已、該廢帝的皇后載拉爾丁、本是匈牙利人、當過打字的、可是命好不怕出身如何、也當了皇后、就能戴上風冠、此次也要一同去遊美國、不知一同到美國爲王之樂能如昔日之好否、

徐州陷落一週年紀念

舉行大祝賀式

復興的徐州充溢歡喜氣氛

【徐州十九日電】因今日爲徐州陷落一周年紀念日、故市公署並日本人會、於軍的後援下、舉行全市之盛大慶賀典禮、回憶一年前、日軍由南北展開挾攻徐州的大包圍殲滅戰以來、在昔日曾爲抗日戰線中心地的徐州、今乃爲連繫華北之大動脈的重要都市、且於皇軍之庇護下着着復興、現中國人爲十萬餘人、日本人爲二千人以上僅一年間發展甚爲迅速、是日午前九時、先於市內中正堂、嚴肅舉行〇〇部隊戰歿勇士的合祀祭、經日華軍官民多數的參列、對於護國英靈捧獻默禱、午前十時於城隍廟舉行徐州入城日華公同祝賀禮、參加此典禮者爲〇〇部隊長以下各隊代表者並日華人一萬餘名、禮成後各參列者、乃手執日章旗五色旗、於市中執旗遊行、午後一時則於特務機關廣場舉行官民公同大祝賀會、又晚間於徐州劇場、開紀念大講演會、爲回憶徐州大殲滅戰之際曾樹立遮斷東隴海線之偉功之久納濟之助戰車隊長之講演、又於徐州城內二十數處、高搭彩牌樓、各戶皆掛日章旗與五色旗、總之終紀念日之一日、全市充溢慶祝之氣象云、

謎之外蒙 眞相揭穿

在蘇聯殘酷壓搾下 國民嘗盡痛苦

逃入我國軍官與記者問答

最近有外蒙青少將校二名、就逃出蘇聯苛酷流血肅淸工作伸到外蒙的毒手、由歐門汗附近逃入我領內、該二名是糙西尼瑪分隊長十九歲於一月廿七日由歐門汗方面、汪群小隊長於一月廿四日由厚賀爾斯台方面都是身着軍裝而來、目下經〇〇的某機關手保護中、記者最近得與該二名外蒙青年將校會面的機會、互交如左的一問一答、得以明瞭了受蘇聯壓迫的外蒙實情、當記者尙未問話之前、糙西尼瑪首先起立說道『關于堪東事件預先進一言』外蒙廿六年(一九三六年)三月十二日蘇聯政府向外蒙要求外蒙與蘇聯的同盟協定堪東總理對此因爲主張外蒙獨立而拒絕簽字、因此被認爲反革命份子而被槍斃了、蘇聯更自外蒙廿九年起實施共產主義、還是以沒收私有財產爲目的外蒙國民對于蘇聯的僞瞞政策嘗盡了一列痛苦、

憧憬和平自由

問、脫走的原因和直接動機是什麼、

糙西尼瑪 當外蒙時代、蘇聯伸其魔手的時候、我看見了許多憂國的志士、先覺者被槍殺了、更最近達穆斯克、哈爾哈廟爾、科魯綸的國境守備隊幹部數百名被檢擧爲反革命份子的事實、則對蘇聯沒有信任的心、還是第一個原因、前曾聽哈爾哈廟爾(歐門汗對岸)守備隊說滿洲國的王道樂土政治、則憧憬其和平、與自今得歐門汗戰鬪的機會脫走而來的、

汪群 堪、東、朴迷、道(陸長)事件後、二七國境警備隊作戰部長密古梅爾爲主謀結成策動外蒙獨立的密秘結社、我也曾加盟在內、到外蒙廿八年八月、即行暴露、同志六十餘名、全被檢擧、我感到身邊的危險、才從蘇聯的毒手裡逃了出來、

問、軍隊內的待遇狀況如何

糙西尼瑪 兵隊的薪餉、每月二圓、紙煙一盒就一圓五角錢、所以二天錢就花沒了、食糧缺乏、但還沒有困難的情彤、衣服每年支給一回、在外蒙二七年國境的警備隊、連防寒靴都沒有、穿夏天的鞋過了一冬、

問、外蒙的兵力有多少呢、

糙西尼瑪 現在有三個軍團在庫倫和桑貝斯兩處有兩個軍團司令部、其他一個在於何處、則不得而知、蘇聯的駐蒙軍有一萬五千名以上、烏蘭巴特爾街和海拉爾相似、道路很好建築物也都略似、商店街自然是海拉爾方面良好、商品也較比豐富

反蘇思想濃厚

問、外蒙宗教的彈壓和反蘇思想的動向如何、

糙西尼瑪 蘇聯對於喇嘛教的壓迫、已達於極點、看見這種暴狀、沒有不抱不平的人、現在外蒙十三寺院及庫倫市全部的廟宇、完全破壞斷了國民的信仰、上級喇嘛、全被槍決、現在連一人都沒有了、黨政府宣傳說是革命和政府的一大功績、凡信仰喇嘛的人、都說是反革命分子、全遭檢擧、其財產也被沒收、權利也被剝奪無遺、連親戚朋友全都被檢擧、監禁在獄裡了、如是所稱爲反革命分子者差不多乃是希求者喇嘛復活者、於此國民感情之中釀成一切反蘇思想反革命思想等凡有的問題在一般民衆之間也是一樣的對反蘇思想是濃厚的然於軍隊內也是如此、如把赤軍的兵器彈藥埋入土砂中、汽油注入水中等之、且軍隊的干草、完全充爲燃料而燒掉、因此被檢擧者也是屢有所聞、外蒙國民只少也有三成是據有明瞭的反蘇思想、同時也有三成帶有親蘇傾向殘剩下的四成是保有中立態度的現狀、

問、對於蘇聯的對華援助有何見地、

糙西尼瑪 蘇聯援助中國乃是待日本的國力消耗而企圖攻擊日本結局蘇聯是以攻勢的、關於蒙疆自治政府的誕生尙無所聞自入滿後才知道這消息、

希望滿日援助

問、對於將來的感想如何

糙西尼瑪、汪群、吾等做了滿洲國民、得滿日的援助想救出在蘇聯的壓迫中的外蒙民族、並且相信日本是必能去救助外蒙的

第五戰區黨軍全滅

日軍各部隊高奏凱歌

【漢口十九日電】亘及湖北河南二省、遭遇卅數師的敵軍、或以吸引包圍或以猛追捕捉、使敵第五戰區的全力二十六師及混成兩旅、猛擊而又猛擊、終擊之無餘完膚而高奏凱歌的日軍江北作戰諸部隊、於西新集、信陽、及棗陽縣立地帶、將匿於該方面的敵收殘軍完全掃蕩後更將其銳鋒、折向西大別及大洪兩山脈之險嶺峻谷、少者二、三百、多者五六百的集團殘敵、予以攻擊、自十七日朝以來、共掃蕩陣、漸次自北向南將之推進、蓋此次掃蕩戰中的澤山、松枝、勝谷、吉井、川俣加藤、愛甲諸部隊、於十七日即以數縱隊、形成掃敵網將自隨縣北方淩至浙赣地區山岳地帶的殘敵、予以徹底掃蕩、若十七日薄暮時、於隨縣北方數公里的〇〇附近之淵谷內有斷食數日而彷徨中的殘敵數百、爲之發見、遂一擧殲滅、

又倉林、吉田、行方、長瀨、柴田、山村等諸部隊、於隨縣棗陽間地區、掃蕩完畢後、自十七日朝以來、更於大洪山脈分水嶺的安陸、棗陽縣附近、發見敵第三十四、五十六、百八十九各師所屬之五百及七百左右的敗敵二團、遂加以迎頭猛擊、予以潰滅、更於近藤南部、古閑、三浦、河原林、諸部隊、於十七、八兩日、猛掃棗陽、襄陽公路以南地區之殘敵皆予以潰滅、故在此敵第五戰區中、具有抗戰能力者、已無隻影矣、

東安北安兩省幹部 定期由京赴任

六月一日止可籌備竣事

新設東安北安兩省省長御影池憑子安省長以下幹部一行擬於二十四日、上午八時十五分、由新京出發赴任地哈市將分爲兩班、一爲東安省班、於二十七日抵東安、一爲北安省班、於二十五日抵北安、迄於六月一日辦理籌備事務云、

閣議可決 昭和製鋼所法

政府於五月十九日、由上午十時起、假國務院會議室招開臨時國務院會議、審議決定事項如左、

一、制定股份有限公司昭和製鋼所法、爲使該所生產無遺憾起見而制定之、

陸軍機猛炸潼關

【〇〇基地十九日電】衝破朝霧而開始行動空襲敵據點潼關一帶的陸軍航空隊山口部隊中村隊長所指揮的精銳〇機於十八日午後繼續三次四次由基地出發、襲擊敵陣並得在對岸佈置砲陣繼行猛攻擊的日軍砲兵部隊的協力降巨彈如雨、對於繼行執拗的抵抗爲敵重砲陣地與以爆擊一使無完膚、敵極狼狽、日機無事歸還、

◇人事

休職 牡丹江省次長 宇山兵士

任總務廳參事官 叙簡任二等 審判官 岩本增藏

辭官照准

國務院辭令

國務院十八日、發表人事辭令如左

交通部技佐 津田賢次
任奉天省技正
補奉天省土木廳工務科長、

大分地方判事 遠藤進
任審判官
補哈爾濱地方法院審判官

東京區檢事 百川精開
任檢察官
補奉天高等檢察廳檢察官

〃 酒井正巳
任檢察官
補新京高等法院檢察官

〃 望月幸三
任檢察官
補哈爾濱高等檢察廳檢察官

〃 寺田康平
任檢察官
補新京區檢察廳監督檢察官
兼新京地方檢察廳檢察官

日高經濟部長 訪晤王克敏氏

【北京十九日電】於十八日到達北京的日高興亞院經濟部長、於十九日、正午往訪臨時政府行政委員會、而晤王克敏委員長、對於促進華北經濟建設事宜、交換種種意見後 即行出席王委員長所設之午餐會、

法陸戰隊 在鼓浪嶼上陸

【厦門十九日電】法國陸戰隊廿五名、於十七日深更從英、美之後亦於鼓浪嶼上陸

招賣肥田料聲明

敬啓者、茲因敝場所有斃畜肉製造乾燥肥田料、已蒙大滿科學院化驗成績優良、該料中、蓄減養分內含窒素8·92%燐酸1·53%加里0·53%、在肥田料中、最高上品、於農田菜園花卉上、又便宜、又省工、共收獲好處立增百倍、並非誇口、一試便知特此聲明

新京南關大街化製場

李芳喪失土地聲明作廢

左開土地執照一張於大同元年八月廿日因匪患喪失除呈請長春縣轉請補發新照外特此聲明作廢 計開

權利人李芳於民國十二年七月十一日領淸字第一〇、七一八號執照座落縣二區撫安鄉九甲十牌納租地十二晌五畝四分面積原額地十一晌二畝原扣地四晌三畝九分浮多地三畝六分四至東張姓劉西汪姓王南劉姓王北汪姓張

燬照聲明

啓者鄙在彰武縣長坨子村有下則熟地一百四十畝計照一張四至南北半梁姓東馬姓西楊姓於事變時該照送存黑山原籍詎於大同二年間被匪將房屋焚燬該照亦同付一炬除呈請彰武縣公署補發新照外特此聲明作廢

彰武縣楊尙波謹啓

商號讓渡啓事

逕啓者敝人前在牛馬行巷二十二號開設劉榮號以蒙賜顧實爲感謝今因資本不足將舖墊及貨物等完全兌與志生德營業敝人即時脫離關係凡對右栞床素有擔保及與第三人有負擔義務者請於一個月內向敝人解除之特此聲明

敝人劉虔 啓事

焚照聲明

敝人路慶陞領名街基牛處計一畝五分坐落興隆街、路北、四至東爐玉淸西至范長泰南至道北至城墻情因刀匪變亂將照被焚除呈請輝南縣公署補發新照外登報聲明週知

業主 路慶陞啓

焚照管聲明

逕啓者鄙人原有自己李萬福照管各一張坐落撫民屯村南關屯(一)鄉字第八七八號戶管一張下則四十畝(二)鄉字第四八九號大照一張下則二十畝計六十畝均東至山根 西至河 南北至 於康德五年十一月間民將該管照存在撫民屯親屬陳文元家內陳家遭火災將照管焚燒除呈請輝南縣公署補發新照管外登報聲明週知

業主 李萬福啓

緊要啓事

敬啓者鄙人素用方形篆字戳文曰盞淑勤手章一棵於康德六年四月七日遺失 但無論落於何人之手及發生何事槪不負責特此聲明作廢登諸報端

齊齊哈爾市東五道街 盞淑勤 啓

聲明權利移轉

茲有敝與徐秉才因地涉訟一案三審判決敗訴回執行經安達縣司法公署以相對人抗不交產依據民事訴訟執行規則實行勘杳將後列不動產交由聲請人收受原契據相對人抗不交出又依民事訴訟執行規則原照作廢合行發給權利移轉書以憑管業等因除呈請補發新照外恐未週知特此聲明坐落徐家油房、計熟地六十垧、四至東西至陳姓南徐姓北官荒

安達縣土地權利 董夢齡啓

失照聲明

敝人於民國十八年春間在濛江縣以運係鐘字六十號 坐落濛江縣一區尙義社二甲河南東什字街路南處該照於大同元年間在奉天家中丟失 除向縣署請補發新照外 特此登報聲明作廢

管業人 聞守康啓

淋病

淋丸專治男女急性慢性五淋白濁尿道痛痳淋糊便口小便時疼痛尿道腫爛濃水淋漓陽萎紅腫腎虧睡有患以上各症無論新久速購此藥服之卽愈永不復犯每袋壹元外埠函購不加寄費

△奉天大南關利長油坊胡同八號 王德堂藥店

地照埋爛聲明

敝先人郭枝慶領名土地一段照四張(一)下則廿五畝(二)又下則十畝(三)城則十五畝(四)又城則五畝計共五十五畝坐落大場園村管界小灣勾東至嶺頂 分水西至河南至舊譜北至郭學魁號碼不詳因大同元年六月刀匪變亂將照埋爛無存今除呈請輝南縣公署補發新照外登報聲明

業主 郭明原啓

登報聲明脫離夫婦關係

啓者近因夫婦意見不合現雙方情愿合意離異 夫婦關係進後男婚女嫁兩不干涉爰依民法第壹千零肆拾九條規定辦法外 除於律師訂定合意離異契約各執一份留存外 是以登報鄭重聲明

康德六年五月八日

楊慶瑞 楊邢氏 同啓

簿記係入用

一、年齡 自二十三歲至三十歲並曉解日語者一名但於市內有確實保證人者

右希望者可於午後四時餘來社接洽可也

新京東五條通吉林燐寸公司北

滿洲酒造合名會社

日滿實業協會總會第二日
講演後移入懇談
對產業經濟各部門交換意見

日滿實業協會總會第二日繼前日、自十九日午前九時、舉行於滿鐵社員俱樂部、當先由三浦常任幹事致開會詞、然而呂產業部大臣乃以產業五年計畫之進行狀況爲中心、力言東亞經濟集團之强化、繼而吉野滿業副總裁、又說明日滿戰時體制下之滿洲重工業資源之現狀與開發之進步狀況、予滿壤以異常之感動、於是午前中之日程完畢、乃齊臨中銀於中銀俱樂部所張之午餐會午後乃將移入總會中之主要經濟懇談會、由當局就產業經濟金融各部門之現下重要懸案、爲無隔閡的交換意見、但目下所豫定之質疑事項如左、

一、柞蠶絲華海關稅減輕問題、
一、柞蠶之華北政權通過稅問題、
一、日滿兩國間之再輸入品之關稅減免問題、
一、滿洲國海運政策如何、
一、大連港設備改善之計畫及應急施設如何、
一、稅關尤共北鮮之日滿兩國稅關之存置、由手續上並經濟上、有無改善之必要、
一、滙免管理緩和問題、
一、對於日滿之貨幣等價交換予以法的根據之件、
一、生活必需品會社之運營方針、
一、滿洲國之煤之需給狀況增產計畫、並向外國之運出可能量如何、
一、滿洲國之木材之需給狀況增產計畫並配給計畫如何、
一、因建築資材之緩和、關於滿洲國有林增伐求當局之說明、
一、由日本內地及朝鮮來於滿洲國之商工開拓民之現狀並將來之方針如何、

"應痛感時局的重大 協力邁向建設之途"
講演會上各代表雄辯滔滔

日滿實業協會總會第二日(十九)午前九點半起、仍在滿鐵俱樂部、繼續舉開講演大會、這次的總會、比較以往更爲重要、因爲正是東亞全民族努力建設新秩序的時候、相携以進、發揚東方固有的文明、謀永遠的幸福、所以講演席上的呂產業部大臣、吉野滿業副總裁、馬永魁蒙疆聯合委員會代表、林文龍臨時代表、俞栽維新政府代表、楊吉祥廣東治安維持會代表、均係滿日華的俊俠者、聚集一堂、情緒非常的熱烈、雄辯滔滔、毫無隔閡的、陳述個人的意見、所以對於三國親善的緊密、東洋的團結、頗堪期待、開會時、由武堂會長介紹後、呂產業部大臣首先登壇首對我國發展躍進情況及產業五年計畫實績等有所說明繼對今後東亞經濟普羅克的結成表示期待的意思最後强調自華事變以來、無論明中暗中援蔣抗日的勢力、一天比一天露骨、所以我滿洲國應當依日滿一體不可分的關係、在東亞新秩序建設上、一致努力、一面嚴守北邊、一面發展國防經濟、因爲有這種關係我等應當痛感時局的重大、在開發產業計畫遂行上發揮無上的機能、並切望友邦日本和新興中國的協力、以進行這種偉大事業、建設東亞新秩序、完成東洋人之東洋、就是基於此點而實現的、

呂產業部大臣、講演完畢、當四座掌聲、如春雷四起、當由武堂會長致謝後、相繼退場、依序爲吉野滿業副總裁因吉野氏參加別的會議、爲時間所限、中途退場、遂由蒙疆代表馬永魁登壇略謂同想我蒙疆政權多蒙日滿兩大帝國賜與絕大之援助、以目下之情勢說來、眞可謂百廢具興政情日新飛躍奔騰足堪自慰、關於此點、我蒙疆七百萬民衆、不能不向日滿兩大帝國深深致謝朔本求源日滿華蒙實有不可分離密切之關係即以產業、經濟上交通、軍事上可謂脣齒相維決難袖手有無相通理當互助此次舉行如斯盛會無須散人煩叙、今後當局依據本會宗旨、奮鬪提携、當然東亞復興之光明確可立待也蒙疆代表講演後、由臨時、維新兩政府、及廣東治維會代表相繼登壇講演、均極力强調東亞同文同種各國團結一致、邁進建設新秩序以求共存共榮完成大理想云云

興會者出席 中銀午餐會

十二點講演完畢、出席各代表遂分乘特別汽車、出席中央銀行、在中銀俱樂部擺設的午餐會、午後二時、繼續開催懇談會云、

國軍勇士遺骨 過京赴奉

於三江地區討匪樹立偉功名譽殉職的國軍山積部隊陸軍騎兵少尉李而誠氏以下十五勇士遺骨、已於十九日午後三時十分、由哈爾濱方面來到新京、在驛頭受多數官民的弔迎發並燒香、乘同日同時廿五分的列車南下赴奉天、

都市金融社 將向農民貸款

新京都市金融合作社近鑒於農民耕種需款、特於昨天十九日午前十時、假協和會首都本部的協和俱樂部址、招請市外淨月、大屯、北河東、南河東、合隆、雙德六區長管下的十五位屯會長、開催春耕貸款懇談會、由市署梅澤行政股長及該社町田理事蒞席下、於午後一時已圓滿的懇談終了、據聞決定對一般小農放以五〇元以上二百元以下之貸款、月內即能實現、深希無力春耕小農戶們、趕快到該管屯會報名云、

國婦總會開會

滿洲國防婦人會總會、十八日自午前九時、於國防會館、由首都本部役員、奉天、哈爾濱、吉林及其他全滿各支部代表百餘名出席之下、而開會、先向滿日兩國旗敬禮、遂捧讀教育勅語、及回鑾訓民詔書、由星野國婦首都本部長、報告由康德五年度前期至同六年度實在之事務、張滿洲國婦會長訓示、午前之部告終、出席者共進午餐、自午後一時、由關東軍司令部片倉中佐、聽關於國婦會將來使命之講演、至午後三時半始散會云、

德新聞使節離奉 就視察華北之途

【奉天電】德國新聞記者團以十八日之視察、撫順、鞍山、滿洲視察之日程、屬於全部終了、因於同日、已搭午後五時廿五分奉天驛發列車、經鄭市長及多數官民之送行、已就視察華北之途云

對將來滿的日青少年 保健司講求衛生對策

盛燃滿洲建設意氣之約一萬日本青少年勤勞奉仕隊、行將自六月下旬至九月初旬來滿、滿洲國民生部保健司、鑑於彼等來滿之日、適爲傳染病之流行期、又兼氣候、風土之不同、倘此等來滿之青少年等染受病症殊覺無顏、對諸日本內地之父兄、是以現正苦心於保健之對策、俾得發揮日滿一心一德之親心、關於此項問題、日本文部省當局、早與現地側滿赤、滿鐵、滿拓等、進行緊密之連絡、而在協議萬全對策中、但共大似擬將講求如左之保健對策、

即當入滿後至勤勞地之輸送、則與鐵道當局協力、置重於給養對策、於發生患者時、總能得以立刻收容於鐵路沿線之醫療機關、準備萬端、到達勤勞地後、每小隊皆附以醫療班、施行適宜之健康診斷、而努力早期發見傳染病之發生、此外、並於勤勞地、建臨時診療所、更組織特別防疫班、對於傳染病之爆遽發生、講以迅速且圓滑之處置、樹立使共不致蔓延之計劃云、

日證券視察團 廿五日到奉

【奉天電】以日本興業銀行理事渡邊隆藏氏爲團長的日本證券滿洲視察團一行九名乘廿五日午前十一時二十分着的列車由湯崗子來奉、乘廿五日午後一時四十分的亞細亞號赴新京、

原種圃 增設五處

產業部基於農產物增產五年計劃而期共增產計、前會設定四十六原種圃、而圖種子之改善茲又決定於下列五處、增設原種圃、

一、國立新民蓖麻原種圃
一、國立安東包米原種圃
一、國立哈爾濱包米原種圃
一、國立哈爾濱甜菜原種圃
一、國立公主嶺甜菜原種圃

新京、大阪間電送寫眞 第一次試驗已告成功

連繫新京、大阪間利用無裝荷海底電線、二千五百基羅超長距離電送寫眞試驗、十七日午後八時起至同十時四十分新京電電本社與大阪中央電信局間舉行了、收得很好的成績、當夜電電本社在四階新設的電送寫眞室有柳澤企劃課長以下技師等參集之下、首行審查的協議後使用電電自滿的ZE式電送寫眞機、先由新京送信、嗣接收大阪的送信第一回的試驗終了、無論送受信都收得驚異的成功、使關係者非常的滿足、更豫定約權續亘十日間施行、愼重細密的試驗云、

北滿各鐵道局 機構改革並增大局長的權限

【哈爾濱電】滿鐵爲對應產業開發、及國防線確立之國策、斷行戰時下北滿各鐵路局機構之擴充、與夫局長權限之擴大、而決定根本方針前於中央部、關於分科規定改正、人事異動等、會經愼重考究、茲已得有成案、俟得重役會之採決、即將於二十二、三日正式發表、但哈爾濱鐵道局關係、則爲將總務課、分爲庶務、人事兩課、於人事課置人事、養成、保健、住宅、福祉五係、庶務課內置庶務、文書、事故、資料、統計、防衛六係、並將營業課之大汽車係、昇格爲大汽車課、營業、技術二係、更增設電氣課、置電務、電力、通信、信號四係、並於產業課新設畜產係、而共爲五係、斷行全面之一大改革、又人事關係、則基諸人材登用主義、擢拔新進、使各適材適所、而圖陣容之整備、對於此點、宇佐美局長正愼重考慮中、頗爲各方面所注目云、

設保稅倉庫案決定

經濟部鑑於此次北邊振興計畫之實施、而物資之向該地急激流入、亦勢之必然、然於此先、夙成爲懸案之於北滿主要都市設置保稅倉庫一案、至今亦爲之決定、刻正與滿鐵當局協力、取決研究其具體策中、最初於本年度中於牡丹江設置該保稅倉庫於七月中開始起工、豫定於九月中即可正式開業、其次於明年度、向佳木斯及圖們兩地、亦具有設置同樣保稅倉庫之方針、再圖們、現已有國際運輸所經營之倉庫業如於必要時、隨時即可改爲保稅倉庫云、

入間局長將來京

入間野大藏省銀行局長將於本月廿一日午後四時二十分到夕列車來京、與當地關係各方面交換意見云、

國境之癌潰滅
匪首占北以下四名被射殺 白虎溝警署員樹功

【承德電】隆化縣白虎溝警察署爲討伐在隆化縣內蟠居中的占北匪乃於十四日午前四時期拂曉劉警士以下〇〇名出勁、於石洞子與該匪激戰三時間遂射殺匪首占北以下四名之匪於此國境之癌潰滅告成功、於此戰鬪鹵獲品得小銃四、手銃二、彈藥四十五發、然我軍方自衛團員的賈榮君受壯烈的戰死、爲讚記賈榮君的殊勳於警務廳十五日午前十時起在白虎溝舉行慰靈祭又最近對討伐隊亦行表彰、

二次遠乘會

關東軍將星第二回淨月潭遠乘會、於十九日舉行、矢野參謀副長以下參加、自九時由司令部出發

新入所的訓練生 可作協和運動指導實踐者
担任所生選拔試驗者談

協和會中央練成所第二期生六十七名、於十七日抵新京、當時即入了首都本部內的該所、然此與第一期生總合之共二百名將來充任協和會職員中的權威者、據擔任所生選拔試驗員談、練成所生募集的標準、不問學歷、以人格爲本位、體得建國精神、持有將來成爲建國礎石素質的人、然在日本當選拔時所感者是在大學專門學校生中適合此條件的人很少、這是日本從來教育方本忘的根錯誤、固不待言、總而言之大學專門教育的最欠點乃是由于無責任教育的不實踐性、因爲作成一種歪曲的型式、這就是協和精神範疇的所以、然在中等學校出身者中、將來有深遠造就的很多、雖然這不是完成的人、但體得協和精神、有純粹素質的人均在此中、然此等人們所感不足者也就是缺欠形式的學力、協和會基此見地、對于有如此伸展性、將來可作會運動指導實踐者的所生、正在想要認眞確立獨自且完成的教育機構、

九臺農校生 來本社參觀

吉林省立九臺農業學校學生一行五十名、由該校教師張國忠陳緩廣兩氏率領之下來京觀光各處、昨日(十九)上午十時來社參觀、閱當晚歸還云、

海軍紀念日武道大會 在西廣場小學校舉行

第卅四回海軍紀念日武道大會、自廿七日午後一時起於西廣場小學校舉行、然種目有柔道、劍道二種、主要項目如左

△團體出場資格 新京在住的團體

△選手資格

一、選士爲各團體所屬員

二、柔道選士五名、補缺一名、二段以下者、劍道選士五名、補缺一名二段以下者

△編成方法 以段級順位編成不尤有順位的變更、

△比賽方法 團體淘汰勝

△勝負方法 一次勝負、選勝者但柔道比賽時間爲五分大將同士勝負不能決定時則把比賽時間可延長二回又不能決定時則可判定勝如果以判定仍不能得決定之際則以抽籤分勝、

△出場申請 至廿二日止向新京特別市公署內武道會支部報名、報告期日以後則不承認、

法院旁聽錄
夫妻對簿公堂
他否認虐待不肯離婚 她說挨打受氣實難忍

王李素琴、現年二十一歲住本市西二道街、於康德四年十二月卅一日與現住卡倫侯家房村九號王興隆結婚、婚後夫婦感情不恰、時起勃谿、日前王李素琴以王興隆虐待爲理由、向新京地方法院遞狀聲請與王離婚、昨經該院李審判官牛書記官蒞開庭實詞辯論、原告謂被告虐待逼令爲娼、被告謂原告不守歸道、兩造各執一詞、莫明孰是孰非、茲記問答如下

問、原告人王李素琴、你是王李素琴嗎？
答、是、
問、多大歲數？
答、廿一歲、
問、你遞狀爲什麼事呢？
答、與王興隆離婚、
問、你何時與王興隆結婚？
答、康德四年十二月三十一日、
問、在什麼地方？
答、在卡倫曾內侯家村九號
問、是正式結婚嗎？
答、是正式結婚、
問、現在爲什麼要離婚呢？
答、他虐待我、
問、怎樣虐待你來？
答、時常不是打就是罵、
問、他爲什麼時常打罵你呢
答、王興隆和他妹妹有姦事我瞎見過、所以他就時常打我罵我找氣生、
問、這是多咎事呢？
答、去年、日子記不住啦、
問、他打你有誰見證呢？
答、同屯曲江元知道、
問、就是這個理由嗎？
答、他還要把我送到窰子裡當妓女、
問、把你送到窰子裡去沒有
答、他有這意思向我說過好幾次啦
問、有別人聽見過嗎、
答、他時常這麼說、

此時令被告人王興隆入庭

問、被告人你是王興隆嗎？
答、是王興隆
問、多大歲數？
答、二十五歲、
問、你何時與李素琴結婚？
答、康德四年十二月卅一日
問、是正式結婚不是？
答、是正式、
問、婚後感情如何？
答、先前很好、以後就不好一啦？
問、現在李素琴要求和你離婚、你同意不？
答、我不願意、娶媳婦不是容易的事、她能說離就離嗎？
問、她說你時常打她罵她、有這事沒有？
答、她竟胡說、我多咎打過她罵過她、一年三百六十天她竟住娘家、我叫她回來她也不回來、我怎能打她呢？
問、是你和你妹妹有姦被王李素琴瞎見過、所以你才打她嗎？
答、沒有的事、和自已的妹妹有那樣事那還叫人嗎？她在娘家不守婦道今天和那個看電影、明天和那個溜達、我不叫她住娘家她就胡說八道反正她怎麼說我也不能和她離
問、你還說過要把她賣到窰子的話嗎？
答、沒說過、她竟瞎說好要和我離婚、法官不信請調查就知道我對她怎麼樣啦
問、誰能給你證明呢？
答、張凌閣韓福義他們都知道我家平常的事、法官可以問他們、

審判官宣示辯論終結之旨候傳證人再開言詞辯論、遂退庭云、

本報啓事
本報特委劉永堂爲安東分社長前任孫省三已與本社脫離關係特此聲明
大同報社啓

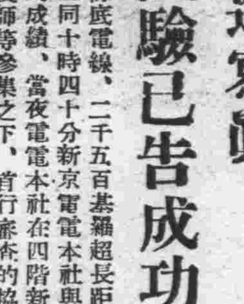
キユーピーマヨネーズ
健康第一!!
請吃用美味榮養的蘿拉達料理

一服で効く 回効散
頭痛 牙痛 與 頭痛 時 神經痛
功効神速已有定評之回効散
云亦最効無論何處藥店近頃均有最大實項
一口說不如證據 請一度試之
本舖 大阪 森田製藥所 各藥店均有

飛行機牌殺虫劑
專賣特許 人畜無害
全滿都市 均有代售

美味滋養
カゴメケチヤツプ
加口美 蕃加醬
誰家的太太 誰家的主人 都表讚成
無論甚麼菜 祇要澆上 這個就特別好吃
全國食料品店、百貨店皆有

新高香蕉糖
少爺小姐們的伴侶
新高香蕉糖
新高駱駝
上野醫學博士指導 維他命A.B.C.D.富 充分含有
讀書。運動。散步等 莫忘携帶與愛用
附帶彩品

一切皮膚病之外用常備藥
愛膚膏
奇癢難堪 夜裡不得安眠
往々引起丹毒或敗血症等危險病的皮膚病黴菌是在眞皮的深處棲息、性頗執拗、繁殖極速、吞食肌膚無惡不臻所以縱用祇有暫効的尋常藥劑、到底不能根絕這有良藥「愛膚膏」勸君從速一試、必能脫離苦海

主治効能
頑癬、脚趾濕氣、金錢癬、牛皮癬、疥癬、凍傷、火傷、鵝掌風、黑痣、擦傷、胼胝、創傷、生雞眼、除毛、蟲咬傷、靴傷、酒刺、粉刺、面皰、雀斑、汗疹、丹毒、濕瘍、陰部痒疹、陰部潰瘍、口瘡、耳瘡、頭瘡、鼻瘡、子鼻痔瘡等皮膚諸症。
總經理所 大連市山縣通一丁目 順和公司支店
皮膚良藥 愛膚膏的特效
▼滲透深達力的卓越 因具有卓越的滲達力、故對於窟在皮下的菌虫、有立刻殺滅的偉効。
▼袪痒止痛使獲早痊 因爲本品把特殊的殺菌收歛消毒保濩劑、適宜配合而成的膏藥、故旣能袪痒止痛治糜、又能剝去病皮如袪薄紙、振刷新陳代謝作用將皮膚病的痛苦一掃無遺。
▼愛膚膏沒有絲毫的刺戟性 凡具有刺戟性的藥物有使患部糜爛增惡、且使皮膚抵抗力低減、而促病菌蔓延的危險、可是良藥愛膚膏、是個絕對無刺戟性的皮膚藥。
【價目】試用盒金票十二錢 小盒金票三十錢 中盒金票五十錢 大盒金票一圓
各埠大藥房均有代售

〃慈母淚〃觀後評（下）

（志）

李麗萍於茶社內賣唱之一幕，表現得糢糢糊糊，太不合情理了，

滿洲向來就沒有在茶社內唱流行歌，而且所唱的是述說自已所遭遇的不幸，再者李麗萍唱在中途，而離台走至門口哭泣，一些客人不加以不滿反倒拍掌叫好，這是滿洲國內茶社向來的習慣嗎？滿洲茶社本來是以茶爲本位爲什麼慈母淚內的茶社，有如飯館內擺着酒菜，也許滿洲未來的茶社，爲了滿映而改爲飯館來了嗎，

李麗萍在一個旅館的後院內，洗衣服時，忽聽有小孩的哭聲，便急忙跑上樓抱過在一個女人懷裏的孩子，隨意便唱起摧眠曲，不解何故此點想來或者是編劇者的心理爲愛子的心切，抱著別人的孩子，想起自已的愛子，但是編劇却弄得一榻糊塗，按以上各點的觀察，此劇雖不算成功，我對編者的苦心，深情，希望編劇者，再努力研究一下，作一個成功劇本吧，

導演缺欠研究滿洲國風俗人情，

李麗萍受了重大的刺激，有欲自殺跑到軌道之上尋死待車，至身邊忽然笛鳴，李麗萍似乎有所感，便退出軌道。此點認爲，導演有缺欠明示的鏡頭，例如在其時李麗萍聞笛聲，而想起其愛子只以小孩哭聲明示觀衆，其時本應於李麗萍哭泣之畫面上重露出愛子哭之模樣覺得稍爲顯明。

李麗萍在茶社唱歌時，背景是以胡琴伴奏，但聽其音本是鋼琴與啞鈴伴奏，此點雖然有音樂者負責，但錯誤之責任，不能不說是導演過於疎忽，於現代有聲片興起之期。片中之音樂勤果，於全片有很大關係，兆鵬時時想念其養母，不願住於實父的家裡，這時麗萍與兆鵬之養父母突然跑至曹家，雖然麗萍只顧其子並未理鳳閣，但鳳閣在其側觀其女景況，以人情來說，定有所感，但鳳閣其畫面淡然如水，毫不介意，再者李麗萍見其生子不識生母，反與養母親熱，雖捨難難，以人情來推測，當然其時麗萍心理有無限之悲哀，但畫面之李麗萍，似乎不甚悲感，認爲導演缺欠主觀鏡頭，此場認爲在編劇的心理，決不是如此，這可以怨導演，將有意味而能使人同情的情節弄了個糟糕，

按以上各點來觀察此劇，不能算爲成功劇本，根本有很多地方疎懈，又經導演只以客觀攝法，所以失掉了很多的靈魂，結局是失敗，但是這失敗相信僅是個人問題並不涉及滿映全面，希望滿映方面，對於腳本的採用導演的銓衡，愼重點吧，以上所述說的幾點，也許太冒昧，但是我爲良心所驅使，相信滿映當然，對於我這種誠心的愛護與期待行爲不能怨恨吧，就是滿映當局不理解我的心理，而怨恨我的話，我也不願放棄愛護的責任，同時相信滿映漸漸會有良心的作品賜與我們觀賞，因爲滿映是我國文化開拓者所以絕對期待滿映當局，勿要放棄使命，希望作一些於觀衆有益文化之品，要知道現在我國觀衆，決不是十年前的觀衆，現在的觀衆是，需要有意義而且有靈魂的作品的，

箴演員

（萬敏）

每個都是有希望的 要自已努力要自已珍惜

在藝術界圈中，刻苦爲藝術而努力而認識他們周圍的演員固然不少然而大多數的演員們全養成了一種盛氣凌人，滿不在乎的態度，自己在外邊的行動過於放浪不羈，做出的事情，給予人的印象，都是招人極不滿意的，而且還不願意讓人知道。那確是一椿不可能的事情。

本來外界的批評固然未見得都確實，如果根本不予人以藉口的原因爲什麼外界能知道呢？

年歲大一點的女演員們！對自已的行爲似乎更應該檢點些，至少你們要做一個榜樣給年紀小的演員看，固然你們多少有些你們的難處與苦痛，然而你們似乎都應該克服他。

一部份的女演員們，底確是很知道自愛的，我們唯有期待自愛的人能夠永遠的存在。

男演員中能夠克苦用功的人，確是不少，然而一般的人似乎多少有點無賴，給與外界的觀感很壞。

我們固然不能一槪抹殺他們的存在的價値，然而都希望他們要有一個極大的反省。自已捧自，已托人家捧自己，遮飾自己的那種醜態，都是一種極笨的手段。唯有自己不去做，不與人以口實才是一種最聰明的辦法。

說一句良心話，現在還沒有到你們挺着胸脯毫無顧忌的地位。何況那種態度，也絕對不允許其存在的，有傷風化的是你們自已！自愛吧每一個演員都是有希望的。每一個人都應該努力！你們要珍惜自已！因爲你們的責任是很重大的！不要做夢了！現在已經到了你們醒覺的時期了！

華影星伴侶（續）

宋丹萍

37，陸露明……許幸之，
38，葉秋心……張銘聲，
39，宣景琳……沈仲鈞，
40，黎明健……郭沫若，
41，倉隱秋……王守迅，
42，陳依萍……鄭用之，
43，舒繡文……王士珍，
44，趙靜霞……林大班，
45，顧而已……杜小鵑，
46，袁牧之……趙慧深，
47，蔣君超……白 璐，
48，姜克尼……楊秀芳，
46，王爲一……俞佩珊，
50，李 英……程米米，
51，金 山……王 瑩，
52，李 琳……汪 洋，
53，劉 瓊……嚴 非，
54，姚 萍……任瓊芳，
55，英 茵……田 香，
56，白 燕……梁偉民，

龔稼農入影界 是湯傑擧荐

龔稼農本名龔稼龍，原是南京某中學的一個學生，後經湯傑代表大中華百合公司到南京拍片才認識起來，歷來湯傑與龔稼農同在明星服務，龔稼農的小生角色，居然壓倒一切，仔細想想，湯傑這小丑有薦何擧荐之功。

〃就算譫語吧〃！

老盧

這兩天的氣候，像〃發瘧子〃一樣，忽冷忽熱的令人擔心，身上的衣服，按了氣溫的高低而增減添換着，確是麻煩。幸而未罹傷風和感冒，但，這季節的溫度的轉變所帶來的〃春色〃，却有些〃惱人〃！

春天！春天裡的這一羣不知愁苦的幹着電影事業的青年男女們，還是照樣的閑散也忙碌的生活着，表面上好像是很〃紳士〃很〃欣快〃的然而實際上却是有着許多的說不出

脚上的鞋，底子磨出了窟窿，買雙新的，又得用二十多大元，媽呀！買不起呢！賺這幾個錢。賺錢不多，怨自已的〃智能不强〃，賺錢多的人，當然是〃智能强〃的罷！我向大季子—季友梅他却答：〃阿拉弗曉得—按淨兒爲上海人—不問也好。

不穿皮鞋，買双布鞋或膠皮鞋穿罷，似乎比較着不好看，瞧！誰不是西裝革履的打扮得漂漂亮亮的摩登又時髦呢！人的眼睛就是這樣，如果你穿得粗舊一點兒，他會蔑視你的，如果外表上這樣裝扮起來，西服革履的，你就是滿吐稀屎，他也就不知你吃了幾碗乾飯，而會來恭敬你，不恭敬：也另眼相看。

演員是在任何時也希望着自已的〃藝〃能作到好處的作不好，那當然是自已的〃藝〃還幼稚，我想在現下的圈內的我們，誰也不能不承認。—但是，電影觀衆和批評家，都知道電影是一種綜合的藝術，片子壞，糟不好，這責任却不一定是完全在演員的身上。

片子上演，一提到是××出品，那麼幾乎來看的人就很少，過去的幾部初期的出品是太幼稚，而出演的演員也就會隨着挨了罵，罵的對與不對，存意好與不好且不論，而這麼調，却也是出在這看與不看的人們的嘴裡。按了何君奇人的解釋是，〃打是親，罵是愛〃這樣說來，可是挨罵也不壞。但這樣的〃愛〃，我，我眞受不了！

幹這種被一部分人〃所不齒〃的〃下流〃的〃臭賣藝〃的地生活，眞也不容易出演的時候，塗上化粧油和粉，成天整夜的在撮影場中水銀燈下像發精神病似的忽哭忽笑的裝作着，〃苦〃和〃雖〃當然免不了的，而也決不是像局外的一般人所想像的那樣容易和快活。

不出演，每日〃三飽一倒〃總是閑着，也是沈寂，無聊，煩燥，閑的慌。—雖然現在是春天，春色佈滿了大地上的時候。

出演的都到撮影場中苦幹去了，不出演的，有的在院中的草地上找着知音的伴侶散步和談話，有的在運動場中打球，有的在宿舍裡看書和寫字，有的在唱，在拉，在吹，彈！不同的音調，喧囂的交雜在這團體的寓所裡熱鬧呵！—這是藝術的生活麼？老凋頭—說的很好，〃爲金錢而藝術也罷，爲藝術而藝術也罷，爲…也罷總之，我們是這樣的藝術着了，在過去。〃

從城裡看完了〃四千金〃回來，天氣陰着，風是格外來得冷峭，身上穿的衣服非常單薄，啊！冷呢！不禁抖戰起來，——

回到宿舍，即時就頭痛，戰慄，惡寒起來，不好不好要罷什麼〃傷風〃和〃感冒〃吧？——啊——唷！我這不是在〃譫語〃？

明星小事記

滿映

曾主演『萬里尋母』的小大星葉苓，近日來眼睛不靈，鬧起了沙眼紅的像個蜜桃，於昨日已去醫院施行手術，

王麗君嗓子忽然起了扁桃腺，每天纏着白藥布，像個山老瓜，再也不敢唱蒙古歌了。

李香蘭見人不說話，先翻眼睛後抿嘴，明白者會意，不懂者以爲是打洋電報，

『東遊記』攝影手記（四）

穆恭

滿洲的士民老宋（劉恩甲飾）和老陳（張書達飾）來到日本之後，在亞細亞化粧品公司當了一次宣傳員，立刻成了日本的紅人，又經石田部長把二人介紹到昭和電影公司……

却說，那是某一早晨的事情，打子員麗琴伴同老宋和老陳在昭和電影公司門前，從汽車中走出來，洋其服，華其履，好不威風，完全是兩個時代青年，那裡還有滿洲士民的那種呆氣。

解說—這個鏡頭是在東寶攝影場門前拍的，那正是一個雨後初晴的早晨，姣艷的陽光，四月晚春的風景，白色西洋建築風東寶攝影所的前門。原有的人物，原有的汽車，完全沒有加入一點人工的佈置。

這兩位富有滿洲人特色的青年，一個是細長如鬼，一個是腦滿腸肥，這種得天獨厚的福相，是很容易成爲大明星的，君不見上海有韓劉美國有勞來哈代嗎？

當了明星，當然是要演電影的，於是處女鏡頭開始了在開拍之前，昭和電影公司大施宣傳，請來了新聞記者團，寫眞班。

兩位明星的外表雖然不凡談到演技，却還是宣傳化粧品的舊技，兩豪華的設施，豪華的背景，二位大明星所能演的，僅僅是哭一哭，笑一笑而已。

昭和電影公司的導演大發雷霆時候，却又發生了一件意外的事情。

解說—這場本是內景，但是利用了東寶撮影場的庭園外景，去收得了極好的效果。

東寶攝影場建築之美，與大攝影場並列之壯觀，却是值得注意的，在那粉白色建築物前，綠草舖的庭園，高大的椰子樹，巨大的葉子托着油亮的陽光，很像南洋的風景，又有遮太陽的五彩傘，這更把南洋氣息渲染得濃厚了。

那件意外的事情究竟是什麼呢？

有一位天眞爛漫的小姐（高峰秀子飾），騎着一輛脚踏車，口中不住的喊：—

『危險，危險！』

老宋和老陳正在拍片子，因此也轉過頭去看熱鬧，那個少女騎着車轉了一個灣，便從車上摔在一個大胖子（岸井明飾）懷中。

少女看見這兩位大明星奇形怪態，不知不覺的走進了拍照現場，站在了兩個人的前面新，聞記者團攏來了，寫眞班交閃着鏡頭……

解說—高峰秀子小姐，活潑與美麗的姿態，引起撮影場全體人的注意。他騎車的技術，還不太熟練，爲了拍照這個場面，曾從車上摔落四五次。

雖然是十七歲少女，動作與表情，確能與觀衆一個驚奇的印象。

黃昏後，才從東寶歸來。

沒有朝霧，明亮的陽光，清晨六點鐘，東遊記外景隊由旅社出發。

六時半和東寶演員集於銀座某百貨店門前，拍照劉恩甲爲李香蘭買手提包的場面天現微雲，外景隊離開銀座赴上野公園，到上野的時候，微雲蔽日，天有雨意，劉恩甲張書達二人化粧等待開麥拉終未能展施，上野公園，臨時擧開『電影明星展覽會』，劉張二人奇裝異服爲遊人所包圍）

天始終不放晴，等得沒有一點希望，於是列隊遊上野動物園。

預計明天是雨天，定於午後一時起，在東寶拍內景。

『東遊記』女主角李香蘭小姐，於東京任務即將完成之前，忽値連雨，茲不得不將滯京之時日延長。

近因『鐵血慧心』急待完成連日接得國內電報催促，故於二十四日及二十五日在東寶積極完成『東遊記』各場面預定二十五日由東京起身回國，李小姐四月五日抵東京以來，在京撮影期間內會出演大阪市『大東亞建設博覽會』計五日，除陰雨之外撮影時間一週有餘，而任務全部完成共忙迫情形，可想而知

滿洲映畫協會與東寶提携製作中之『東遊記』內景已完成一部，由二十一日起，預計拍攝大東京市最豪華地帶『丸之內』及帝國旅館外景，惜天不作美，驟然陰雨，三日未晴，故外景不得不中止而內景佈置又未完成，於是攝影進行，又擱淺三日，二十四日晨，天忽放晴，外景隊攝影機鏡頭，活躍於『丸之內』一帶，得而應積二十日之工作。

照片＝李香蘭在東京大展其歌喉

東遊記攝影隊 十六日由日起程 二十日前可返京

滿洲映畫協會與東寶映畫協會於東京提携製作之『東遊記』，迄於五月十二日，已將東京方面之撮影，全部完成女主角李香蘭小姐，因國內撮影工作迫急，已事前歸返外，其餘男主角劉恩甲，張書達二氏，定於十六日開始錄音，一部完成之後，當日晚由東京起程，就歸國凱旋之途。

東遊記一行，自三月二十八日東渡以來，滯留東京一月有半，除受陰雨阻隔之外，無日不在撮影現場工作中，故能於此暫短期間，將日本之明山秀水，田園風光，通衢鬧市，文化建築全部收羅於膠片之中此外撮影場風光，大明星姿態，動人耳目之趣聞噱頭，無不盡量羅列於此影片之中。

販賣笑料之巨匠劉張二氏，預計二十日前可抵新京。別來雖無恙，滿身笑料，與日俱增。

今日廣播 MTCY

早

◇六、〇〇 國歌 建國體操
◇六、二〇 格言對於子女不可過於愛惜張萬春、
◇六、三五 初等日本語講座高官盛邈
◇七、〇〇 清晨音樂管絃樂一、進行曲『步步堂堂』二、皇帝進行曲『瓦古納作曲』三、蘇俊進行曲集
◇八、二〇 氣象
◇八、二五 建國體操
◇一〇、一〇 經濟市況（大連、新京）
◇一一、〇〇 家庭講座家庭電氣常識滿洲電業株式會社新京支店長王國香、
◇一一、五〇 舊劇—唱片—
◇一一、五九 報時
◇〇、〇一 新聞告知
◇〇、三〇 新歌曲（奉天）麗光歌曲團

晝

◇一、一五 經濟市況（哈、連、新）
◇四、四〇 新聞氣象告知
◇五、〇〇 經濟市況（哈爾濱）
◇五、一〇 俄語新聞（哈爾濱）
◇五、二〇 英語新聞
◇六、〇〇 兒童時間（大連）音樂鑑賞（一四）管絃音樂『組曲』阿魯魯之女一前奏曲二鐘三小夜曲（梅奴愛特）
◇六、二〇 兒童新聞
◇六、二五 評詞打羅漢（一九七）金慶風

夜

◇七〇〇 政府公報，新聞，告知 夜間節目預告（哈爾濱）新聞
◇七、三〇 講演指紋之利用效果治安部警務司刑事科長兼指紋管理局鑑識科長高丕琨
◇七、五〇 文明琴書（哈爾濱）双鎖櫃（四）張鶴鳴外二名
◇八、一五 舊劇（哈爾濱）草船借箭于德雲外十三名
◇九、〇〇 中等日本語講座五百木元
◇九、二五 日本語新聞
◇九、三〇 評詞洪武劍俠圖（二〇）張青山
◇九、五九 報時
◇一〇、〇一 新聞氣象明日節目預告
◇一〇、三〇 舞台中繼—由新京新民戲院中繼—

晝與夜 (56)

（禁止轉載）　王則著　孫秀文畫

張局長和趙天民的一席話就是這上一代和下一代的縮寫，一個是很聰明的紳士，一個是很糊塗的後生，在這樣複雜的社會組織下，青年將有很長的時期是在矛盾生活的支配下。

青年的苦悶，不祇戀愛婚姻，讀書，和職業，在矛盾生活支配下苦悶着的青年應該是很嚴重的一個社會問題。因爲基於這個纔造成這塊土上的陰鬱的民族性。

趙天民踏着無月之夜，踽踽在十字街頭的路燈下，祇有人力車有時從身旁跑過去其餘是寂靜，寂靜，星星從天空向下地看，是一幅人生的交織圖。

他一跌一閃地向前移進着醉眼朦朧地推進旅館的門，他記不起在張公館究竟喝過多少酒了。

十八

張局長的壽日到了，張府的內外眞是車馬水龍，熱鬧非常，一座四合套的大瓦房立時頓呈昇騰的景象。

張局長站在大廳上，喜氣洋洋受一些人的拜賀，也向一些人回拜，每一個人的臉上都烘托着微笑。

來賓們除了同相熟的人談天，便去瀏覽着四壁上懸掛着的喜幛，有的談論着『壽比南山』的壽字寫的有點學楊草仙，有的估定着那一軸緞幛起碼要得二十幾塊錢，有的四處縱覽在喜幛上訂着的名字，有的一個人無所謂地拚命磕瓜子。有的高談濶論地講述着牌經，有的…………。

大廳雖然是很寬濶的，可是裡面充溢着的滿是雜亂喧嚷。

在門右邊坐着一個穿洋服的青年，頭髮蓬蓬地像一堆亂草，身上脚下可特別乾淨，他正背過手去看牆上懸掛着的喜幛上的字句，一會子轉過頭來瞧了滿臉含笑的張局長一欸，又不屑地聳了一聳肩頭，——在原則上說這雖然祇是聳一聳肩頭應該說是微微地冷笑了。

他就是連着來了兩三次聽差的都認識了的趙天民。

他輕輕地用眼角瀏着四周的人們，那些不同的臉龐，似乎每一副面孔都使他發憎惡，他覺得是走進了攻墓中。

當他眼風停在屏風門而望見裏廳堂的女人時，驀然有一個奇異的發現在引誘着他使他不由得不停止了。視線凝眸着那裏。

眼前一個輕俏淺笑的倩影浮過去了，那發苞前夜似的櫻花的圓臉，那水玲玲要滾出來的眼睛，那緊緊地攏着上下唇的小嘴，……這些這些都在趙天民的眼前復活起來。

『曼麗？——』

他自己暗暗地問着自己。

『一定是的！』

他又自己肯定的答覆了自己，因爲他很熟習地重溫了那輕俏淺笑的影子。

他被美麗的回憶牽引了追蹤着視線走向風櫃兒去。

那高崇的屏靈兒，完全是前一代手工業者彫刻出來巧奪天工的藝術品，禀禀然的莊嚴氣氛，隔絕了趙天民在眼前浮過着的輕俏淺笑的影子。

趙天民瞧了瞧身邊那一些老氣橫秋的人物，又瞧了瞧古香古色的風櫃兒，他祇有停止了脚步，在風櫃兒的這一邊，不敢冒然走過，祇這一牆之隔的界限。因爲他知道這界限就是被利用了維繫着這社會上的生存的。

當然他是很明瞭在一物之隔的界限的裏面，有更嚴厲的社教在束縛着。

他的視線由這一個老紳士的臉上跳到那一個老紳士的臉上，似乎要偵察一下究竟他們是否在釘捎着他的行動，然後答訕地很小心着在風靈兒前來回踱着，在表面上來好像是鑑賞着懸掛在滿牆上的喜幛的樣子。

驀然，他停止了脚步，他看見那淺笑的影子飄飄地是走向外面去了，他歡喜得像什麼似的，很慌張地奪門也走出去。

在二門的前面，他看見那女人的背影，很瀟洒地在前面迎着風移動着，很興奮的趙天民，終於使勁了力氣纔把梗在咽喉的兩個字招呼了出來：

人生之宇宙觀（上）

立法院祕書廳長　劉恩格

說文曰上覆之謂宇，下覆之謂宙，淮南子齊俗訓曰，四方上下之謂宇，往古來今之謂宙，今所稱之宇宙，取淮南子之解，故宇宙云者，含有二義，一、空間義，即四方上下之謂也，二，時間義即往古來今之謂也與世界二字之義相同，蓋世即宙字義界即宇字義也，吾人生於世界，苟非至愚無識之人，對於人生之意義問題，必有感想及之之時，所謂人生之意義者，此問題極爲廣泛，即可名之爲人生之宇宙觀，於是須解答者有兩問題，（一）宇宙萬有如何生起（二）宇宙萬象之本體果爲何物，

此兩問題本爲一事惟從事考察則有兩方面耳，一宇宙萬有如何生起者，即宇宙之種種現象，應如何說明之，二既曰現象，則必有顯現其現象之本體，其本體果爲何物耶，關於此兩問題之研究東西洋各大哲學家宗教家著論多矣，不能悉述，總括言之，可分爲二，

（一）有神的宇宙論　此派認宇宙之本體爲超越的神格，凡宇宙內一切之現象，皆爲神力之所創造，此說大槪爲宗教所主張，如耶蘇教經典創世記之說是也、此說不但因科學發達，人智增進信仰者日漸減少，即其他宗教如佛教道教亦不主張此理

（二）非神的宇宙論，此派亦可分爲兩種統系說之，

（1）汎神論，乃否認有人格的超越神，而認宇宙萬有即爲神的實在，申言之，宇宙非有一超越之神一手創造或支配之，而所謂神者，從宇宙物質上之現象言之，名之爲世界萬有，從宇宙精神活動力言之，名之爲實在或神耳，（2）無神論，乃謂宇宙萬有無所謂神，不過物質與人而已，此亦分兩派(甲)唯物論，(乙)唯心論，主張唯物論者，謂世界依物質而成，人類活動，皆受物質之支配，如進化論等書，即主此義，唯心論主張與之相反則謂萬法唯心，吾人精神可以支配物質，哲學家唯心學派之著述書籍亦多、而萬法唯心四字，則爲佛學之名詞，關於唯心唯物兩派之爭辯極烈，各持理由，各舉比例，不暇詳述，讀其精萃之論文，皆有明理，聆其確切之學例，亦不游移，自古迄今，此兩派之是非，因一時信仰者之多寡不同，致其學說有一時之盛衰，則有之，至於兩派之確實優劣，迄無定論，可見兩派之見解雖優皆係明理，尚非至理耳，蓋其說皆過偏於一面所謂偏見而非正見，若云正見，則必正確結論也，儒經曰，不偏之謂中，不易之謂庸，孔子曰，吾道一以貫之，至哉言乎，

然則宇宙萬有果何如生起乎，在哲學及宗教學說中，其說最圓通而可信者，佛學大乘經論，有一緣起論，此緣起論，根據於因果律，此因果二字，不可誤會爲神道設教，所常談之因果報應，作狹義之解釋，而嗤爲迷信之說，蓋此所謂因果者，即通常所謂原因結果如種樹爲因開花爲果，開花爲因結實爲果也，宇宙萬有之生起完全屬於人生自己之因果律，所謂律者，若法律然有一定之轍軌之謂也，現在之果，起於過去之因，過去之因，即係以前之果，連接循環，相續不斷宇宙有形之物，無論大小，皆逃不出成住壞空，四字之定律，無形之事，皆莫越生住異滅之範圍，夫壞爲再成之因，滅爲復生之因，推演進化，循環無已，其過程中增減進退生死，不過其形狀之變化，位置之轉換，數量之多寡，名言之更易而已，總不出乎因果之範圍也，

一代學者　辜鴻銘言行

步堂

辜湯生（鴻銘）文壇怪傑，性偏僻，於北大時，不佞正在校讀書，目睹異狀極多，見先生服裝者，無不疑爲咸同古人再世，授英文掛掌錄李迫大夢，述李迫遇仙，仙人衣古衣，同學竊笑先生之衣，係做仙人製乎？袍作棗紅色，襯以無領銅紐肥大馬褂一襲，下着杏黃套褲，下着挖心式『夫子履』，青雲遮頭，花鏡架鼻時蔡氏掌校，男女初同堂，女性僅一王姓者，爲先生見，力逼退出教室，否則輟講，每談國事，則曰：『你們中華民國』蓋先生髮辮長垂，小帽紅結，大如小兒拳，迄其天年，從未忘情於清室，某班畢業，意求辜氏一影，刊於同學錄，班長以善言請之，先生忿然曰：『我非娼妓者流，烏用像片？如不惜費，曷若鑄以銅像爲念乎？』衆生默然，繼曰：『諸生畢業矣，行將爲師爲官，然否？須知求學非爲干祿也，非爲造師也、人之患、在好爲人師，汝等求學、當打破此念頭、然則讀書何爲？只求讀書而已！』語畢，無應者、

一日、在私邸讌歐美友數人，燃黑油燈，烟氣撲鼻，有詢此燈不亮者，居停曰：『吾東方人，講明心見性，吾人如心明，則燈自亮，東方人不似西人之專務外表者，』諸人以其僻性，但學譽高卓，不置辯也

寫生

近人畫景物時，稱爲寫生，東齋記事，『黃筌父子畫花不見墨跡，謂之寫生』，蘇軾詩云『邊鸞雀寫生，趙昌花傳神』，

中國梨園史料　譚叫天唱末次戲　洪洋洞飾楊六郎

◇如空谷鶴唳如深山猿啼◇

譚大王臨終末一齣戲，人均知係爲『洪洋洞』，但此非末齣營業戲，乃其生平最末一次登台也，

彼時譚年已七十餘，平日不常出演，出演則以三四日爲一期，會有陸宅堂會，各名伶均參加，譚是日正抱病因情面關係，不得不力疾演一齣，但因身體極爲難過，一時有所感觸，乃決定演『洪洋洞』，不帶盔骨，蓋楊六郎在是戲中，行將歸天唱腔悲惻，人謂譚是日自知病將不起，故演此戲，信歟然歟？

是日譚之操琴者，爲今日胡琴界三傑之一之徐蘭沅，八賢王一角，由賈洪林飾扮譚抱病登場，觀衆均認譚之戲，看一日少一日矣，故報以熱烈掌聲，而其擁擠情形，即當年馮耿光堂會，亦難比擬，譚登臺後，愈覺不適，而見觀衆之歡迎狀況，又不願了草敷衍，恐難滿衆望也，於是鼓力照常演唱，初歌時腔即幽揚，繼而歌聲頓覺淒楚悲哀，時臺下觀衆，無論男女老幼，默然無聲，視線集中臺上，歌將終時，有一尾腔，調極哀惋，係表示劇中人內心哀楚，平日譚演此均按一定之工尺字歌來，而是日忽然改腔，使之更低，如空谷鶴唳，又如深山猿啼，台下人聞之，不覺毛髮森樹肌膚慄然，而台上之賈洪林則雙目下垂，不敢逼視譚面其表演神化也如此，

下台後，觀衆紛紛議論，台下一陣大亂，均謂譚今日此戲爲何如此神化，而譚未俟下裝，即喘不成聲，速乘車歸，至家即不起矣，是日賈洪林下台後，對人曰：『今日譚老板眞是與平常兩樣，與之同台，見其面孔，就生畏懼之心以致，不敢正面觀之，』云云　此係賈親口所述，閱者當可想見是日譚所演之『洪洋洞』，如何神化矣，

今譚富英每演洪洋洞，一切腔調，均按乃祖臨終所演『洪洋洞』中唱法演唱，故與他人所歌者不同也，

老張寫於燕市

談畫 (27)

季千

清朝的繪畫

王翬（常熟人，字石谷，號耕煙散人，又號烏目山人，晚年自稱清暉主人，得二王之親授，自成一家，明崇禎五年壬申二月二十一日生，康熙五十六年丁酉十月十三日卒年八十有六，有謂八十有九者不確，）

吾人論清季的繪畫，無不首推此公，人多以畫聖稱之，即奉常翁亦嘗謂曰『此煙客之師也』，惲南田素以山水自負，見石谷畫大驚，度不能及，恐居其後，乃讓，轉攻花卉寫生，宗徐崇嗣，稱爲絕藝與石谷齊名，有徐方（字允平，號鐵山，又號亦舟，常熟人），山水甚佳，觀石谷畫，遂避之學畫馬，有名，顧文淵（字文寧號湘源，雪坡，海栗居士，常熟人，見石谷山水日進千里，亦去而學竹，與石谷山水並駕齊驅，石谷先生畫，本學董香光，研究入微入妙，又兼天分與人功皆高臻常人，習畫吃盡千辛萬苦，凡唐，宋，元名蹟，無不融合貫通，自古國畫南北兩派，格格不入，經石谷老人積幾數十年之功力，耗盡心血，始將兩派之筆法冶之於一爐樹立正鵠，眞不愧爲畫聖也，康熙中以布衣之供奉內廷，會詔繪南巡圖稱旨，內府收藏其畫甚多，授官力辭不就，遂厚賜與歸，家居三十年潛心習畫，有清暉贈言（爲有名公卿所投贈詩文）十卷與清暉尺牘二卷、

石谷弟子甚多、加楊晉（常熟人、字子鶴）胡網（字百練、宣城人）胡節（字竹君、號井叢婁東人）高商隱（常熟人）李世倬（字漢章號穀齋）和尙上睿（字濬濟號目存、吳人）等人、其中以楊晉才最高、與石谷畫難辨眞僞、此外石谷之子暟、（字壽田號留耕）、能繼家學、宗趙大年、畫甚佳、孫復詳，曾孫大椿（字八千）皆精繪事、惜早卒於未成名、曾孫玖（字次峰號二痴）山水繼家學、畫挺秀勁峭、神韻彙至、廷元（石谷之晚輩）亦能畫、

滿洲史地古跡誌 (15)

白鵠

黑龍江畔之有史以前之遺蹟，而崩土而脫露者，係在『黑龍江』鐵橋之渡口處，此處江面，濶可三千米，架橋於上，爲極大工事，故勳工之際，其附近土地，因極深廣之掘發，乃有多處之崩潰，其時有種種原史時代——即『石器時代』之古物，脫露於土中，有石槍，石斧，石鏃，土器中如不完整之皿、瓶、盂之半壁、此中固有『靺鞨時代』之物，然多爲去『靺鞨』更遠，即有史以前之人類遺物，更於所掘及崩解之斷層、窺察若干處爲『穴居』之蹟，其土層斷面所表現之狀，有如穹篷之型或成豎穴之式，有單一無聯接之居穴，亦有接二連三之穴者，更可於土層表現之色澤，顯然可辨識其壁壘之直剖狀，或穴頂及穴底積疊之形勢，併有一土層中豎穴之狀，內容廓如括弧，外輪突如俯月，壁間示有門窗之缺口，室內見有砌台之跡痕，展視平面，不殊一幅漫畫，此種遺蹟，爲非常重大而最應注意者，日本攷古學家某氏，臨其地時，適爲新潰未久，乃攝其影相，並繪以圖說，判明爲有史以前——在『石器時代』人類穴居之遺跡，以此觀之，黑龍江畔之生聚，當遠在原史以前，此係『石器時代』之豎穴，因年久煙於土中，至人類居此，當不至即始於此期也，上述之遺蹟其後因土質上坍陷，致將因崩潰而脫露遺蹟，又復於崩潰之下而掩覆於土中，經此崩潰，原有可辨之遺蹟整體，當由坍陷而殘散，勢難再得聚合而復其舊日觀也云云。

○●石器時代之穴居遺蹟

在『興安嶺』峽谷之下、適與『黑龍江』岸併行之處，有多數豎穴，絡繹而或斷續的殘留於地表之上，其位置在高於江岸十米之外，與岸頭沙磧有近將接觸之勢，其豎穴之狀態，多作正方或立體四角型，計共一穴之內距前後及左右側，各有九尺之相對，穴之深在一米二〇之間，內中雜草叢集，沙石綜錯周圍之土層，雖削陡取直，乃參差不整，此殆因年代久遠遂漸殘蝕之所致也，

穴之聯絡存在狀態，有一穴獨具者，有二穴聯銜者，尙有似本與他穴相屬，成爲『葫蘆』兩空中通之式者，諸如此類，依次而列，觀二穴之相屬，或即一家族之關係而分室同居，共如衆穴之絡繹，當如現在一村之關係，形成接銜望宇之隣比，至各穴之深淺及形式，雖互有特徵，然多不外上述之大致也，此種『豎穴』，周圍土層中各包含相當石器或土器之破片，可徵此穴之穿始，必不如今日之狀，時至今日之狀蓋已縮小其空間，

匝月無詩因慧儂來連得竹枝詞九章

楊鳳鳴

宴慧儂稷園

開樽如海不須猜，有脚陽春喜共來，欲醉桃花香裡月，小闌夜宴爲君開。

觀月樓扇子生戲

經施粉墨萬人狂，眞個荷花似六郎，色相得天君獨厚，不因齒長減容光，

菊蘋人面桃花

博陵才子姓名揚，倩女離魂却渺茫，點綴斯文閒作劇，桃花千古爲生香。

常醉呼方少川爲董少川

惺忪醉眼左邱盲，牝牡驪黃認不清，莫笑方回時姓董，夫人嫵媚似雙成。

贈孟昭勳

千里明駝怯不飛，孝先大腹壓鞍肥，滑稽漫說關洪達（現代影星）髣髴猶應拜孟威

大連亭

西餐第一大連亭，嬖師庖羞舌本饗，捋腹有人偏學佛，不茹葷酒就蒲丁，（信書不近牛酒）

舞廳觀舞

臉兒相偎手攔腰，銀鳥高跟似踏蹺，時閃華燈炫舞伴，鷺飛龍婉任情挑。

信濃町獵艷

蕩玉紅香遍九逵，歌樓獵艷小輪隨，慇懃錦瑟筵前鼓，不解新腔負雪兒，

飲於慧儂寓

小樓丹堊映紅新，更有庖厨大可人，明日忙閒渾不管，連宵醉煞玉壺春。

記名妓吟玲

名妓玲玲，北京產，曾於奉天南滿站三所享名一時，走馬章臺之士，均譽爲靑樓中之最鍾情者，今春移織新京艷春院，於都門批把巷裡又博好評，咸謂爲花國中之上選也，該妓善於詞令，舉動大方，言笑不苟，工皮黃，且有天賦珠喉，彩排出演，習爲常事，精於跳舞，步法純熟，習趙字，時有所似處才藝雖佳，豈奈多愁善病，消損香軀爲惜耳（照片＝即該妓近影）

彆扭

少君

脾氣不怕大，就怕彆扭，有種人的脾氣，專們愛找彆扭，他不但對別人彆扭，就是對自己也彆扭，

比方有三個人願意打麻將，他不是不會打，也不是不常打，然而他要故意彆扭，偏不打，

再如有某一問題，在旁人本不成問題，但是在他就看不開，忍不住，弄得自己十分不高興找着彆扭，這種人看怎麼彆扭了，難受！難受！

造筆在蒙恬以前

世稱造筆始自蒙恬，非也毛詩靜女篇『彤管有煒』是三代以前已有筆矣，授神契言『孔子作孝經，簪縹筆』是孔子亦用筆也，淮南子本經訓云『倉頡作書，鬼夜哭』高誘註『鬼或作兎，兎恐取毫作筆，害及其軀，故夜哭』及成公綏棄故筆賦之，『有倉頡之奇生，列四目而並明，及發慮于書契，采秋毫之芒……』是製筆已見於倉頡時矣，傳宣州陸氏，世能作筆，晉之王羲之，唐之柳公權，均求筆於陸氏，柳初用陸氏筆，以爲不入用，陸乃易常筆與之，且曰『先與者用右軍不能用』工之精也如此，元時有張進中，馮應科，明時有王古用，陸繼翁王伯清，張天錫，均名筆耳享譽于時，趙子昂常以筆之萃而爲一，則巨細如意，劉石菴能破新筆自揀精毫，筆句謂愧煞今人矣，

雙美人牌香蜜粉

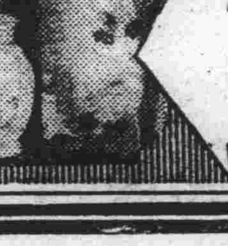

芳香馥郁細膩滋潤

雙美人香蜜粉不但有十分的潤肌香粉之效兼有響花畫之作用現代婦女日常之需要用此項香蜜粉是最好遺室

兒科良藥　表飛鳴（ビオフェルミン）

主治　小兒瀉痢　乳兒綠便　小兒消化不良　小兒便秘

表飛鳴能殺滅腸內有害細菌，調理腸之機能，並可消化澱粉與蛋白質，抑制腸內腐敗與異常醱酵，故對於兒科之各種腸病如瀉痢・綠便・消化不良・便秘等々，堪奏最合理之治療效果。

又如乳幼兒能長期常服此劑，則可豫防疫痢・腸炎等各種險症，而殊有保健之効。

（詳細仿單　函索即寄）

【包裝】粉劑　二〇瓦　一五〇瓦　三〇〇瓦　五〇〇瓦　片劑　五〇片　一五〇片　五〇〇片

各大藥房均有經售

株式會社　武田長兵衛商店　總行　日本大阪市東區道修町　支店　奉天市春日町十三番地

○本劑絕對安全、縱然應用大量、亦無妨碍。

○本劑味甘而美、寔適樂服、絕無厭忌之人。

地方通訊 其一

奉省初等教師 今日開始檢定
分六日間在師道學校舉行

【奉天】全省各市縣立初等教師檢定、於十九日各市縣之應檢定教師、完全到省公署民生廳教育科報到、除由國民教育科全體蒞場監場外、並有民生部教育司派員監場、在小河沿師道學校舉行、至廿五日六日間云、

四次警民懇談 令各分會準備提案

【奉天】本月廿五日、爲四次警民懇談會、準備分別由各署、分別招集當地協和會員舉行、市本部爲貫徹警民懇談起見、乃通令各分會準備提案云、

清潔檢查 各署一律實施

【新民】縣當局以時屆夏季、正病菌繁滋傳染時期、爲預防時疫發生、通令縣內各警署、定期實行清潔檢查、以保衞生、而防傳染、已於十五日、由新民警署起、市外各署、一併實施、並由警科衞生股、頒發清掃主項若干條、茲錄如左、一、廁所、要保持清潔、如未設備、或已損壞時、應急速設備、或修理、一、住宅內外、更要特別清潔、一、屋內炕席、傢具、和日常用的東西、都要時常搬到屋外、用陽光晒晒、屋內也要通氣透光纔好、一、屋內的週圍、棚上床下、浴場、廚房、全要時常灑掃、一、塵芥箱、穢水池、廁所、牲畜圈、等濕地要時常灑些石灰、一、掃除的汚穢東西、不可隨意傾倒要把他燒却、或倒於塵芥箱內、一、塵芥箱若有破壞的或無蓋的、趕快修理、一、鼠類、或蚊、蠅、臭蟲、蚤虱、等小蟲、要勵行驅除、一、水井應改裝修理、或淘浚、以上各要項、已經飭令商民注意、刻正極力進行中云、

協和市署分會 將組幹事會

【奉天】協和會市公署分會、本市本部之命令、對各分會之聯絡幹事會設立、市分會決定着手組織云、

全市針織業 開懇談會

【奉天】市當局對統制市內針織業、及使有組織計、乃計劃成立同業組合、於本月十八日上午十時、在市公署二階大會議室、召集全市針織業、開懇談會云

天理教徒 勤勞奉仕 掃除文廟

【奉天】在滿天理教徒、爲養成忠君愛國、及奉仕勤勞計、每年以五月十八日、爲勤勞奉仕日、在奉天天理教徒、每年或掃除神社、或清掃忠靈塔、或陸軍病院、茲又屆本年五月十八日、經請准省公署、並經民生廳指定本年打掃文廟、十八日上午十時起、在市公署社教股、引率及指導下、全市天理教徒約百餘名、齊集大南門裡文廟、實行清掃、至午後四時乃叩拜解散云、

縣署改善人事 新任校長教師

【依安】本縣自建國以來、百政進展、頗可證實、即以學校方來說以前優級、初級共十校、現已增爲四十八校舍、另有私立義塾九處、即此可見本縣教育方面之發輝、本年度縣長崔作智氏、對各校人事方面、安加愼重、嚴爲考核、以期將來學童基本教育發展、特將本年度新任校舍長、暨教師列左、拱乃斌教諭任依安縣文化優級校長、任劉溪傑、教諭爲教師、任劉熙珉教諭爲教師任教導周維楨爲双陽優級校長、任教導楊國棟爲實泉優級校長、任教輔唐介廉爲三興優級校長、任拱乃斌教諭爲文化國民校長任甲裴義 隆爲主事、任教論鄭淑媛崔俊文、于天淑教輔于得泉、鄧蓮芬、王玉琴劉素芳爲教師、任教諭張東亞爲雙陽國民校長、任教諭許國良、教輔、顧雅清 汪卅珍爲教師、任教導丁玉璠爲實泉國民校長、任教諭吳振洲、教輔唐志眞爲教師、任教輔唐介廉爲三興國民校長、任教導段興成任教輔紀鴻文、唐鳳雲爲教師、任教導陳中興爲茂盛國民校長、劉天一爲教師、任教導李春芳爲春生國民校長、任教導郭德明爲中興國民校教師、任教諭宋冠卿爲三合國民校長、教輔王之相爲教師、任教輔王振華爲興安國民校長、教導李醒民爲教師、任教諭李耀庭爲冷店國民校長教導丁運仲爲教師、任教導郭威伯爲裕民國民校長、教輔林長泰爲教師、任教諭劉家駒爲興隆國民校長、任教輔尙雲芳爲教師、任教導聘珍爲人和國民校長、任教諭崔國藩爲德勝國民校長、任教諭樓爲峪爲龍泉國民校長任教導王不祿爲同慶國民校長、任教輔魏漢橋爲興智國民校長、任教輔袁敬賓爲興禮國民校長、任教導田雨春爲楊青國民校長、任關成蔭爲福來國民校教師任教導孫景文爲王寬國民校長、任教輔魏惠珍爲陽春國民校長、任教輔胡國安爲裕豐國民校長、任孫世昌教導爲乾寧國民校長、任教導包國棟爲莊平民校長、任教導齊希珍爲學德國民校長、任教導王耀華爲東平國民舍長、任教輔劉鳳庭、爲新立國民學舍長任教諭劉希鱗爲平安學舍長任教輔王文煥爲德林學舍長任教諭董嘉玉爲德隆學舍長任教諭林鳳山爲東安國民學舍長、任教諭唐英揚爲劉園學舍長、任教輔孫陸英爲薛園學舍長、任教輔周鴻昌爲學田學舍長、任教輔李顯林爲興儉學舍長、任教輔高賢村爲義學舍長、任教論王紹周爲永壽學舍長、任教輔趙書翰爲德裕學舍長、任教諭單文芳爲鄭園學舍長、任教導姜革非爲誠順學舍長、任教諭曹鴻賓爲二龍學舍長任教導石松岩爲豐林學舍長以上均於三月一日分別就任云

濱江防衞訓練第三日 國民槍後決意畢現

【哈爾濱】已至第三日之濱江省防衞訓練、全機關、已行總動員、極爲熱烈、將槍後國民之決意及憂國之熱情、完全發揮、即繼前日、於登喜和外六處、已實施模範訓練、警報傳達、及因交通遮斷之避難管理、夜間實行警報傳達非常管制、交通整理云、

預防天花免費種痘

【克東】查天然痘流行、危險最大、中央有鑑及此、爲謀根本剷除、乃樹立五年種痘計劃、故通令各縣、按春秋兩季、實行免費種痘、爲預防於先、免發生於後、時値春季種痘期間、日前省方發下痘苗若干、當經科長薛維綸股長王子忱、悉心查照例規、於本月十三日起、實成警察署及街村公所共同主辦、當派縣立醫院院長李聯携同醫師嚴箴友李百川等、馳赴各村、實地施種牛痘、預定半月、施種完竣、至一切費用、均由官方擔負不取民人分文、是以一般人民、咸頌王道國家愛民、可謂無微不至也云、

西豐縣政會議
對於治安教育產業有所討論

【西豐】縣長曹發允氏、副縣長田邊登氏蒞任以來、對於一切政治、力求刷新、茲爲康德六年施政強化起見、招開第一次縣政會議、對於地方治安教育之興革、人民福利之增進、以及產業開發、公務員待遇改善等、作精密之檢討、爰披錄其會議列下、會議地點、縣公署會議室出席人員、縣長、各科長、及各股長、

次序、甲開會、乙報告、本會出席四名、缺席一名、列席二十三名、丙、討論、一、關於倉穀餘款、改爲貧民救濟基金、或宣撫用途之件、(庶務科長提出)、二、關於縣職員、及街村吏員訓練之件、(庶務科長提出)三、關於縣政向上刷新之件 四、關於職員自肅自戒之件 (庶務科長提出)五、關於縣公署公文研究規則制定之件、(庶務科長提出)六、關於屯區劃調整之件、七、關於警察署長與街村長公文形式之件、(行政科長提出)八、關於倉穀變價救濟貧民餘款處理之件、(行政科長提出)九、關於集家地之屯及學校等用地辦法之件、十、關於拓政事務移由實業股辦理之件、(行政科長提出)十一、關於巡廻文庫應改爲圖書分館之件、(行政科長提出)十二、關於民衆講習所徹底改善之件(行政科長提出)十三、關於體育費可否徵收之件、十四、關於商工公會及各同業公會事務監查之件、十五、關於苗圃、採種圃、種畜場、一元化之實現之件、十六、關於屠宰指導及手術料、擬由屠宰場系員徵收以利商民之件、十七、關於縣營市場事務員權限明正強化之件、十八、關於救療所新築之件、十九、關於西豐縣立醫院遷移城內之件、(以上行政科長提出)(庶務科長提出)二〇、關於警備自動車增車之件、二一、關於警察署新築之件、二二、關於分駐所二處、地點在房木鎭與野鷄背、餘者逐年興建之件、二三、關於游擊隊編成之件、二四、關於宣撫工作徹底之件、二五、關於興行場建築之件、二六、關於料理屋移歸城內之件(以上警務科長提出)二七、關於山頂地及無申告地調查計劃案之件、二八、關於肚稅自動身整頓之件、二九、關於滿洲十字社入社之件、三〇、關於事務宜取緊縮運營之件、(以上財務科長提出)云、

國軍戰歿英靈 今日自哈赴京

【哈爾濱】於三江地區討匪戰歿之國軍將士英靈十五柱、已預於十九日午前八時、自牡丹江抵哈、再搭同九時四十五分發列車赴新京云

街公所規定物價

【長嶺】本街之日常用品零賣價格、因尙無商工公會之設、故由街公所負調整之責、恐一般零賣商店、日久生懈、或有私自高抬者、特於日昨重新印製多數物價表、分發各商店張貼顯明處所、並以正式公告說明物價之重要性、仰各商店切實遵守定價、倘敢故違定即依法處罰云、

匪氛息逃民歸來 樂土內農商樂業

【興京】本縣僻處於邊陲、復又交通不便、本街一般商號、在建國初、匪擾鄉區、村民不堪其苦大多別遷求生、因鼓窮鄉僻谷、多有十室九空之概、各商號其間接影響、甚至門可羅雀、忍受荏喘延生活、旋經友我兩軍及地方警察、不避寒暑艱辛、竭力殲滅、幸將萬惡匪氣、一掃而歸明朗化矣、興京現在象徵昇平、殊有路不拾遺、夜不閉戶之狀況、棄耕地、幾經縣當局督飭、大部恢復、集團增築部落、有警察之維護、村民安如磐石、現王道樂土之實踐、因有以上諸點、前遷別縣住民、由昨年秋天起始、漸次歸回、去歲吾邑年歲豐稔、今春又雨水調勻、故此鄉間百姓、深知今後之耕作、蒙農事專家指導、一定更有優良收穫、莫不歡喜、而農民手中充裕、三五結成來街購物、因之多年疲憊商號亦頓呈活躍氣象、由此可見民間謳歌王道共步春臺之一斑云云、

學開街村研究會 討論農村振興策

【雙山】縣當局、爲使康德六年度之街村行政實施方針、乃於本月十五十六兩日、招集全縣街村股長警察署長、以及街村吏員等、百餘人、假民衆教育館、開街村研究會議、同時對街村行政加以檢討、並對農村振興對策、現行街村政狀況、並運營工作事宜、產業開發增產計劃、治安工作徹底事項、國省縣村預算制度確確事項、街村稅代徵事項、街村吏員要潔良自愛、應興應革事項、務要認眞進行、其餘關於街村政務向上各件云、

防止傳染病的蔓延 嚴佈禦防陣容
警廳將映衞生電影

【安東】夏季傳染病流行期、已迫於目前、警察廳衞生科因此、已滿具體禦防陣容、昨已令市內全部醫院、對此後所診察之傳染病患者、其病原及統系等必提出報告、以期考察而便取相當對策、並爲普及市民禦防傳染病之知識向上計、經省市公署及協和會等之後援、定於本月二十二日自二十九日、舉行衞生映畫、屆時深望一般市民前往參加云

改正電話料金 六月一日實施

【安東】滿洲電電會社之電話規定類、從來各地不同、今次爲期料金負擔公平計、特將全滿之電話規定數及新金全部、改正、我安東電話局依此、定於由六月一日起實行、正爲每月料金八圓云

第八次 建國運動會 下月十日舉行

【哈爾濱】滿洲體育聯盟哈爾濱事務局、爲使一般青年學子體位向上、特定於六月十日、在南崗下坎、八區體育場內舉行第八回建國運動大會、市屬各學校、及友邦日本各大、中、小學校學生、均行全體參加、其大會之次序、及役員之聘定如次

△會序

一、集合、午前八時
二、入場、八時二十分
三、國旗揭揚(日滿國歌合唱)
四、開會之辭
五、建國紀念運動會歌合唱
六、運動開始
1、團體操、日本側小、中女各學校、滿洲國側、優級、國高、女國高、俄人側、優級、中、女學校
2、體走、小學校男女中學校、女學校滿人國民校男生、優級男女生、俄人國民、一般側、大學校、
七、賞品授與
八、國旗降下
九、閉會之辭
十、退場、午後一時

△役員

名譽總裁、張國務總理大臣、總裁、趙市長會長、大迫副市長、總務部長杤木庶務科長、委員各學校校長、競技部長、張教育科長、津島視學、

聘商業名望者 爲營業稅諮問委員

【哈爾濱】濱江稅捐局爲使一般商人得悉營業稅之趣旨、特由協和會市本部、推荐市內商業情況之精通、及人格高尙聲譽素孚堪爲商界之模範人物者爲營業稅諮問委員、被推選者、計八名經該局認可如次 加藤醫園經理、加藤米吉、柏內洋行經理、石川治郎一商工公會副會長、李明遠、永盛東糧業代理店經理、劉潤田、萬發億雜貨代理店經理、劉尊三、義成永五金行經理、趙俊甫功同和磁器店經理、韓敬修魁升堂文具雜貨店經理、賈蘊山、

尹廳長告別式 在極樂寺舉行

【哈爾濱】濱江省開拓廳長尹永程氏、前曾全身患剝脫性紅及症、入市立病院加療中、其後病勢惡化、不幸竟於十七日午後三時逝去、但自十七日午後一時、在極樂寺、於遺族、韋省長、以下省公署職員多數參列之下、舉行告別式云、

爲期警察素質向上 實施術科教養

【遼源】鄭家屯警察署長警正楊裕福氏、品端學粹、任職警官多年、頗有建樹、自四月間、由哈爾濱南新警察署長、榮就斯署以來、大展懷抱、積極整頓警政、盡力督促部屬、維持城內治安、整理交通、取締野妓暗娼、鴉片密賣、無業游民等、以故近來社會頗安謐、刻間署長、爲使全署警務之向上、特實施術科教養命各派出長警等、分班到署投訓練、由署長及各主任、擔當教導、摘優獎勵、若楊署長者、堪稱人民之干城、國家之柱石云、

改善民間的習俗 矯風會宣撫歸來

【雙山】民風之優劣、關於國家之興衰、吾國之民衆、率皆固守以往的舊習、近年以來、雖略受文化之薰染、稍有更正之狀態、但於交通不便之地、仍循從前舊慣、故亟有促其改善之必要、縣當局有鑒及此爰於本年起、在各街村公所內成立矯風會、以資矯正、一切之禮俗、並制定矯風會規約十條、從事實行、茲於創立伊始、爲免去人民之誤解計、乃組織矯風宣撫班六班、分赴各街村宣撫、現已實施終了、於本月十五日返縣、頗收相當效果云、

說她丈夫另結新歡 痴情婦抱子投井泉

【榆樹】縣城南關住戶單姓、奉天人、男子二十三歲充農事合作社社員、婦二十五歲、夫婦間平昔並不爭吵、該夫於兩旬前因放小農資金出張、月之十一日、日出未高、該婦乃抱其已逾周歲之小兒、投井而死、訪其原因、祇以單某曾以再娶爲口頭語、此次出張爲日略多、前數日小兒染疾、以電話招之復未歸、遂有隣人戲謂其夫已經在某處重婚、汝從此難免被棄云云、意果因此而即殉生耶、抑或別有隱情耶、自已固不惜命矣、何爲殃及呱呱之兒、

協和義勇奉公隊 定廿四日 舉行結成式

【牡丹江】較比全滿遲慢之協和義勇奉公隊結成、以市內區制之實行、所以延至今尙未成立、以前次之市內區制實施、實現結成亦發起、所以將於本月廿四日、在本市之協和會本部內舉行盛大之結成式、目下協和會方面正選舉詮衡役員云

兩匪行搶未遂 事主受輕傷

【克山】本縣士紳東北區協和分會長王俊亭氏、十四日夜間十一時半許、由慶豐舞台散戲歸家時、有匪人兩名乘其叩門之際、兩匪上前威嚇、一匪手持手槍、一匪手拿電棒、要同入其宅內、王會長見此情形、危險萬分、即喊有匪、此時家人聞知、亦在院而喊、二匪見事不妙舉起槍嘴向其頭部擊去、當即時昏迷倒地、兩匪發槍逃走、家人始敢將門開放、抬屋請醫調治、開稍受輕傷、無關生命危險云、

田中副縣長 榮轉東安省

【安東】安東縣副縣長田中有年氏、任職多年、終日勤勞公務、愛民如上、今奉令榮轉新設東安省庶務科長之職、該氏已歷訪各界致轉任之禮、於十八日乘車北上履新云

皇軍演藝慰問團 在掖河部隊表演

【牡丹江】民間依然抱熱烈感謝、對皇軍將兵之勞苦、今次特合流官城、福島、新瀉等三縣、演藝慰問團約五十名、任於國境警備之皇軍、由來牡、十六日午前十時始至午後四時、於掖河部隊內開催演藝會、對寂寞之將兵以啟其喜悅、亦許可一般人參觀云、

縣公署組織 政務參觀團 今日出發赴日

【雙山】本縣當局、爲根據王道樂土、以求政務改善、擬定全縣一街十村長、及兩校長等、由縣方庶務科桑本科長、協同街村股長杜正卿氏、率同全體赴日本東視察、以資借鏡、而睦邦交、擬定五月二十日由雙出發、六月二十五日回縣云、

警務廳長 近將巡視

【佳木斯】三江省公署島崎警務廳長、當自蒞任以來、力圖警政素質之向上、俾達成保國衞民之天職、故於就任後、分開各縣巡閱所屬、諄諄訓示、務期實現王道警察之精神、刻下復定於日內巡視警察廳、對於巡閱之科目、預定爲書類視察、精神訓話、以及操練捕繩等術云

躬親調查稅務 稅捐局長盡職

【衙門台】遼源稅捐局衙門台分所長吳庭謨君、人頗精明、久歷稅界、平素對于徵收國稅竭力盡心、獲有良好成績、爲上峯所嚴重、自客歲春季到任以來、盡全副精神、督飭所屬整頓稅收、以故月有裕如、刻間該所長爲免除商號偷漏國稅、連日來躬往鎭內大小商號、徹底調查、異常認眞、遇有手續不合者、均隨時隨地、詳加指導、務想今後之稅收、益臻暢旺云

改善水井 並設糞便存場

【承德】欲期飲水之淸潔、須先謀井泉之改善、及設備之完全、前開警民懇談會時以此問題、爲市民衞生保健上最要之急務、曾提出協議經議決由街公所進行改善、但因本年度預算關係、其全市井泉全部改善、一時尙不可能、擬將每甲井泉先改修二座、所有設備、期其更新俾防外部汚穢物質侵入井泉、使飲水充分淸潔、而關於市民衞生上舉著者之實又街公所鑒及市民家庭中之尿便、任意廢棄、實於衞生有碍、爲糞廢質利用計、將各住戶之尿便、彙置一處貯藏、庶與腐敗菜蔬土等混合而造成肥田料、近已選定縣苗圃附近及其他地方、設置貯藏場所二三處、刻正進行中、此後本市不淸潔之影響、將一掃却除、步入淨化之實效矣云

華北消息

日軍義行 捐款賑濟貧民

【北京】市警察局、頃據北京新聞社編輯局長松下先生到局面稱、茲有日軍兵士一人、携款十五元、交付本社、請代付中國貧民、當經詢其姓名、該兵士不語而去、此種行爲、異常可嘉、故敬人特將此款送到貴局、請分發貧民等語、警察局當以該兵士熱心好義、不顧居名、殊堪欽佩、極深感謝、已將原送鈔洋十五元、函送社會局轉辦理云、

新民會指導部將舉辦 青少年講演大會

【天津】新民會天津都市指導部、爲使中國國民對於時局有充分之認識、以便共同努力東亞新秩序之建設、並發揚新國民之精神計、特由該部主辦「青少年講演大會」邀請天聲報及東亞報爲後援該部業將講演會實施綱要擬妥、於本月十六日下午三時在該部會議室、召集各關係方面代表、開坐談會、商討一切進行事宜、並決定講演會舉辦之日期云

平抑物價已收效 又將到大批麵粉

【芝罘】本市各貨暴漲之殆爲前所未見、現經警務當局召集開會、爲維持民生、澈底平抑物價、取締暴漲起見擬定四項處罰辦法、自公佈週知後、於此二三日內、大奏特效、市內國貨各商、多恐弄巧成拙、幾已就範往日本利非分之想、是以各貨價目稍見跌落、但仍未降至相當程度、據調査連來市內除各種麵粉價目與前相差無幾外、花生油已由三十五元降至三十元零八角、豆油由四十元落至三十六元、但上項各貨價目、較之幾昔相差奚啻霄壤、惟日內各貨、因市面漸縱家漸已退步、故價目仍有繼續跌落之望、並聞本市岩城商會、鑒於市內各種麵粉因來源停滯、是以價格暴漲、爲此該行業經在美訂妥大批麵粉十萬餘包、將於月內中旬隨日輪船九馬丸、載計重兩千四百五十餘噸、運來之云

少女顧影自憐 竟被惡人巧騙

【天津】楊柳青人韓月潭、年二十四歲、住東門內舊津道六條胡同門牌一號、有胞妹韓恩秀、現年十七歲、姿色秀麗、於十歲時、入芸市立學讀書、韓女秀外慧中、適其母於前年忽因故輟學、適其母韓孟氏與家庭口角、負氣携女出門、住河北大胡同中間金橋旅館、韓女每日濃裝艷抹顧影自憐、致惹輕薄子弟所注目、該旅館中住有滄縣人尹玉太、年二十九歲、與韓氏住對屋、乃一翩翩漁色少年、每日亦加意修飾、並對韓女表示溫柔、女遂以身默許、遂自行寫得情書一封乘黑夜、暗信投入尹某屋門內、於次日尹某起床、見到韓女信件後、驚喜交集、當即作覆、並約定地點在外面談、因此開始進行戀愛、尹某竟用種種手段、將韓女騙至旅館、誘姦多次、韓女日前私自逃去、跟隨尹某同居河北影院對過棲雲賓館四號後經韓女舅父孟澤民、將韓女尋獲領回、詎尹居心叵測欲將韓女變賣、不時在韓女住所門前等候、於前晚因遇韓女外出購物、乃用誘惑手段、帶至棲雲賓館、續姦一宿、經女兄及女之舅祖韓杏三、率其從孫韓月潭、找至該處、將二人尋獲、一併扭轉辦地方法院訊辦云、

賀螟蛉子反死亡 引起兄弟涉訟

【北京】有陸慶福者係大興縣人、現年五十三歲、住京南青雲店、種地爲生、家資富有、髮妻錢氏、年近花甲夫妻並無子女、因頗以宗祧爲慮、而陸姓族人多有覬覦陸慶福之田產者、願以其子承繼陸慶福名下、咸被拒絕在本年二月間、陸慶福抱養一男嬰孩命名繼宗、逾日餘邀請、戚友、是日賀客迎門有陸慶和者、反對抱養外姓子、而起衝突、經人勸解了結、至夜間該嬰孩忽患急病身死、陸氏乃兄乃因此涉訟、地方法院受理後、業於日昨開庭審理云、

唐市防疫會議 定期於商會舉行

【唐山】本市冀東防疫委員會、爲研討本年防疫工作、禁止瘟疫傳染起見、實施計劃、定於本月二十四日下午三時、假於市商務會樓上大禮堂、舉行第二次防疫會議云

少女隨愛人潛逃 被獲歸法院成訟

【北京】前門外義和里、門牌十三號、住戶鄂榮海、年四十五歲、業商、髮妻□氏四十九歲、生一女名叫桂弟、年方雙十、姿容秀麗、性情風流、近來該女情竇初開、與附近鄰人董瑞山發生好感、二人時常聚會談情、日久好事多魔、被鄂某夫婦偵知、異常忿恨、以董某誘汚伊女、當即狀訴地方法院董某聞知、畏罪潛逃、桂女因與董某正在情熱難分之際、竟隨之潛逃、鄂某遍尋無着、已據情報告警段、請求查找、詎於日昨始偵知伊女與董某在新房大院十六號院內賃房隱匿、鄂某當往查找、至此果將男女二人尋獲當即扭住鳴警控訴、經警士詢明原委、將兩逃一併帶區

登徒子始亂終棄 恃金錢汚辱女性 初某實罪不容誅

【芝罘】金錢萬能亦萬惡、而財色相連、富有錢財、則恣情縱慾、任意作爲、往往造成惡孽、近有大街某綢雜貨店號東初某者、因承襲其伯叔財產、一躍而爲富室、年少多金、遂恣意尋歡、偶選中流福汪姓婦、汪婦有女頗具姿色、雖小家碧玉、出水芙蕖不殊也、初某一見魂銷、即貪緣得識汪婦、言欲娶其女爲次妻、汪婦以其饒有貲財、遂許以女、並在外與女合攝影片儼然夫婦、汪婦以女已許字、亦不加拘束、以此初某與女、在汪家即留成好、並在汪家食宿二三月餘、初時誓海盟山言一月後即成婚禮、乃紈袴子弟、性喜新厭故、始屬意於汪女、千方百計、不惜一切、迨汪女得嘗鼎內一臠後、以爲不過如此、日久漸生厭棄、汪女墮其術中、猶不悔悟、屢促其婚娶、初始尙以言語支吾、繼竟托詞峻拒、汪女仍日盼好音、料初某又結識一妓女、正在熾熱、對汪女始亂終棄、日以淚洗面、汪女知受騙、而初某則與情人聯袂赴大連、乃初家與矣、汪女既悔且恨、淚失童貞、且又珠胎暗結、日前母往初某家中相尋、見女之下中有小母與嫡妻、乃初某之妻、蓋威嚇、令不得再往、汪女懊喪之下、回家偷以閉門羹、羞憤欲絕、現已臥病、奄奄一息、汪婦則以家世淸白、一旦負此污名、日惟怒詈、將來不知作何結局云、

虐待侄媳致死案 已開庭審訊

【北京】後門外轎杆胡同住戶王王氏等、預謀殺死王蒼氏之慘案、前日下午三時許、北京地方法院刑庭推事張維東、傳到蒼松崑、蒼李氏、趙子臣、王秀岩、謝松甫等王永勝、王王氏、提到王王氏開庭審訊、是時旁聽者約有百餘人、多爲法界人員、王王氏爲作病態、與當年鈎魚台殺人兇犯王桂兒相等、供詞狡滑、不承認殺人、最後王永勝請求當庭念供、由書記官張家驤、當庭朗誦原供、王永勝亦畢始服、尤按指紋、畫供退庭、

其二

救濟大火後的災黎 將設共同宅田 難民急待早日實現

【撫順】縣下三區、詹家屯、所發生的大火災一節、業在本報發表、在事發之當時、縣方及協和會、縣本部事務長丸川氏、當即前往現場杳驗、視狀極慘、當即施以救濟工作、該地被災的難民、對縣方及協和會方面之溫情熱意、深甚感激、而協和會、以該詹家屯之歷史悠久、尤其考慮其地理的情勢、將來擬設立共同農場、及共同住宅、以救濟一般難民生活、該地被災之民衆、除感激外、深望所議早日實現云、

肉類同業組合 在商工會開會

【撫順】本市肉類同業組合、由商工公會斡旋之下、日昨午後一時、由同業者出席、開催協議會、所議事項如左、
一、設立發起人會、
二、選任代表者、
三、作製章程、
四、徵集組合費、
五、決定創立總會日期、

稻葉博士 轉赴興京

【撫順】滿洲史家、稻葉博士一行、前赴興京、幸得有許多收獲、因當時與同行之渡邊圖書館長、並民生部廣松健二郎、等氏所發見之史蹟保存關係、並因其他整理用務、因此再赴興京及二道河云、

指導縣聯議會 出席人員確定

【承德】協和會省本部、期協和精神徹底完成、宣達工作普遍起見、曾決定全省各縣一律分別舉開縣聯合協議會、業將舉開日時、依照各縣情勢規定妥協、近爲指導各縣縣聯進行圓滑、俾貫澈舉開目的、特將出席指導人員指定、其氏名探誌如次、
事務長宋德玉、三宅指導科長、出席建昌縣聯指導、
北澤總務科長、囑託王玉成、出席圍場縣聯指導、
事務長宋德玉、三宅指導科長、橋本部員、出席豐甯縣聯指導、
全員、出席承德縣聯指導、
北澤總務科長、傅彥國、橋本部員、出席赤峰縣聯指導、
事務長宋德玉、三宅指導科長、緒方部員、出席興隆縣聯指導、
事務長宋德玉、三宅指導科長、北澤部員、出席海平縣指導、

日青年團 參觀古跡

【承德】日本青年團代表一行十二名、晚車抵承、於本市青年團等多數之歡迎中、而由承德驛進市、下榻指定之旅館、略事休憩、即參加熱河新報社主辦之國軍飛機獻納演藝大會、當場贈獻金一封、次日參觀離宮、喇嘛廟等市內古蹟名勝、並至各主要機關見學、午後三時、就協和會擧開之日滿青年團聯驩座談會、行無隔閡之懇談、聯有意義之情感、協和精神、充分表現、六時則臨本市各界在振興樓召請之歡迎晚餐會、日滿青年俊彥欣聚一堂、飛觴醉月、逸興同飛、極盡聯歡之極致、預定滯承二日即轉赴北支視察政況戰跡云、

灤平宣撫訪問記（七）

四月十二日、原擬赴湯河口村實行宣撫工作、嗣以臨自承德出發時、已將行程日期先行制定、因在古北口延滯一日、如再西行、恐對計劃有違、致與通知各村之日期不符、乃變更目的、而於午前九時由虎什哈出發、向張百灣村行進、午前十時經過鞍匠屯村、即入國道、車駛甚速、十一時許已達張百灣村、村內住戶約百三十餘戶、人口僅滿五百、有國民學校一、警察分所一商號十餘家、村公所所在地之一小村落、當與村長辛文方、所長李善民等連絡、暢談、據云共匪於去年九月二十七日早七時許將密溝門軍站焚燬、及射殺日滿驛公務員各一名、後即竄往該村、當將警察分所之卷宗及文具等、均皆焚燒砸毀、商民亦受害甚鉅、因我軍警之急追、並未稍敢停留、即向金溝屯逃竄、而經由豐甯縣逃亡於國境外矣、午後二時半在國民學校教室內、由參加者四十餘人、及村長所長等列席下、而舉開座談會、仍由張班長主會、說明宣撫之意義、報告國軍之躍進狀況、詳釋國家與軍隊之關係、及民衆應澈底認識我國與日德意偕等列强結成防共陣營之趣旨、俾軍民聯爲一體、而排除公敵赤禍、並闡述此次宣撫、一方爲視察、以前國軍討伐經過時、是否滋擾民衆、一方將現在國軍精進之狀況、使民衆知悉以便將來募兵制改善時、而期民衆熱烈援助、以收軍民一體之實效、共膺護國權外之實、後由協和會谷登年先生將協和會是如何機關、及所辦理的事情是甚麼、向參加者詳爲說明、及將來各村成立協和分會時、務要均加入爲會員以期協和運動之澈底、而作王道國家之完善國民分散宣傳品、及贈與學生筆球等用具等、留作紀念、而行散會、即於村公所開始施療、受診者約百三十餘人、午後四時許、始行完了、晚八時半、在街西廣場映演攜行之影片觀衆約九百餘人、多係隣近各鄉鎭與遠道來觀者、同時並佐唱以留聲機、觀者無不欣樂異常、皆道王道善政、對於民衆之關心可謂無微不至、貧困罹疫病海、鄉僻之區、娛樂乏所、而竟能遣員携械前來映演電影、關懷民生可謂無微不至晚十時許閉幕、我等一行爲期早速返承覆命計、用於十時半由張百灣搭車而就返承之途、斯時萬籟俱寂、星斗羅列、貪夜行進、亦別具有肅靜之意味、十三日午前一時許抵承、互相寒暄致別、而行解散此乃一行工作之經過、及各地之概略情形也此次國境宣撫、記者得以參與壯行、隨諸君後而勉竭棉薄、幸承同班提携、始能追隨免於叢脞、所有各地宣撫實收預期以上之成績、第記者筆硯蠡拙、殊未能將宣撫實際工作之寫實於萬一、尙冀讀者原諒是荷、（完）

赴日見學所感

陸軍騎兵上校 楊子新

本職於康德二年十月間、曾赴友邦日本見學、參加陸軍特別大演習、感覺萬分光榮、歸國數載、每一憶及仍欲觀光上國之慾望、時時油然而生、所幸者此次復奉命參加武官團東渡赴日見學、實屬榮幸之至舊地重遊宿願得償、初抵東京、不勝驚駭其進步之發展勝速、較之昔年犬有天地之別、謹將見學經過之感想、略述於左、

一、軍事方面

日本陸海空之精强、爲世界所公認、其精强主要之原因、皆因人民教育普及、以及軍事教育之完成所致、凡爲將校者、均受相當軍事學校教育、然後補充軍職、其軍事學校分爲幹部學校、士官學校、戶山學校、步兵學校、騎兵學校、砲兵學校、陸軍大學、海軍學校、航空學校、戰車學校、無不完備皆以專科而教育之、力求其精、養成忠君愛國堅忍不拔之眞精神、而各學校建築規模廣大、設備完整、各教官熱心教授、循循善誘、學生專心求學、孜孜不輟、精益求精、教育完了、選拔優秀份子、使入部隊、實施各級指揮訓練而服務之、其陸海空軍術雄於世界者皆由此也、再武器方面、軍馬爲活動之武器、身高力壯、訓練適合、如槍砲、戰車、戰艦、飛機、糧秣、被服等、俱臻科學化製造精良、儲備充足以及民食、可備多年之需、輸送方面則以自動車航空機補給、非常快速、軍備之充實爲世界所共知者、（未完）

警官苦心查訪二月餘 終將殺人犯捕獲 並搜出所有贓物

【雙陽】縣警務科、所屬雙陽警署、管下東北門外、即小油房門、於舊年除夕時、曾發現趙貴、野地被殺身死一案、已誌本報、當趙貴被殺發現時、即聞有人與被害者、曾有同行之跡、嗣後經盧警務科長、孟雙陽警署長、嚴令司法主任趙英奎、各刑事對此案事關人命、不時明杳暗訪、探得該嫌疑、與被害者、同到縣城、東北門外、二里許丁家溝羅姓家、買嗎啡之擧、所以該署按此踪跡、苦費二三月之久、將該嫌疑犯、用極周密線索、遍訪多數很嚴格之警網、大加搜巡、始得到該韓義、確與趙貴被害有重大之嫌、所以月之十五日經雙陽警署司法主任、趙英奎警務主任土川要、同刑事高鳳樓、王景福、孟惠亭、闕共昌、到阿東街、三十七號住戶、拿獲該韓義到署、嚴重取調、取得承認、殺死趙貴不諱、當將贓物如數搜出、如此重大之人命關天、該盧警科、同孟署長、可稱警界之巨子、破案之神妙、加以屬下員同齊用心、秩序得以安堵、人民受以福祉云、

人肉市場暴利 遊客裹足不前

【營口】從衣食住和日用必需品販人的飛漲不已以來、都是抱朝不保夕行將懸釜的痛感、富有的是當別論的嘍、而人肉市場也乘機大漲特漲、竟覺原價提高了好些、在他們總以爲食色性也、性是不能不解決的、可是自從長價後、在一二等固然有大頭瘟生基本客的盡力的報効、惟三等二等半玻璃房大豬圈艷芳里、都是門可羅雀、妓女每天大被蒙頭、往華胥國裡尋她們的恩哥去了、

滿鐵各社員 保證金改正

【營口】滿鐵沿着非常時下的國策線、全社員勵進總動員貯金報國、頃據該社發表從本月起社員身元保證金規定改正率使之向上、約有二百四十萬的增額、而營口驛的員改正規定每月五十三元的增額、
傭員及僱員（滿人除外）三元職員月薪七十元未滿五元同（滿人）四元、
職員七十元以上七元、
職員月薪百元以上十元、
職員月薪百五十元以上十五元、
職員月薪二百元以上廿元
營口驛月薪百五十元以上、百元職員、和七十元以上的十三名廿六元、雇員三名三元、傭員廿四名廿四元、計四十名五十三元增額云、

分區長擧行任命式

【營口】區民熱望的新任命日系五名、滿系五十五名的分區長任命式、日昨午前十一時在市公署會議室嚴肅擧行、屆時均各時間的嚴守威儀凛然進式場、由市成庶務科長致開會辭、繼向國旗行敬禮、遂由耿市長授與新任分區長任命狀外復致辭、謂將來市政上的協力惟諸區長努力是賴、訖則有日系五分區長代表矢萩大和區第一分區長、滿系五十五分區長代表劉太康區第六區長相繼致答辭、終由市成庶務科長致閉會辭時至四十分始散會云

迷鎭山的廟會實況 新京奉天連絡放送

【營口】一年一度的滿洲名刹之一的大石橋迷鎭山娘娘廟大會已迫於目前、屆期除抬閣龍燈獅子早船高蹻各種遊藝點綴外、復由營口放送局錄音、新京奉天放送局轉播、解說娘娘紛的義意、滿鐵方面鑒於往年紅男綠女白叟黃童、香客遊客絡繹、車輛供給不足在附近主要驛添加臨時列車云

早稻田大學 校友會誕生

【營口】同窓共硯朝研夕究到已學成服務社會的當地各機關勤務、早稻田大學出身者約廿餘名、頃筒中之一的營口郵便局郵便科長吉田公毅氏和有志者間的連絡、擬計畫創立一早稻田大學校友會營口支部、業經準備完了擬在明十七日假城山食堂擧行發會式、甚該校出身者同窗會員名簿發出召請狀、出席計十五名、每人會費五元附記會爲眞云、

體郵農民忙 村長巡迴征稅

【依安】本年度之村稅實施現已整理清楚、已於四月初旬開始徵收、人民方面體得地方之情勢、納稅者異常踴躍、而三興村管境地濶遼遠刻間又在春耕農忙之時、村長林瑞三君體郵此情、特帶同司計員親赴各屯徵收、以免農民悞工廢時、而尤利於職務云、

專賣局長 晉京會議

【長嶺】專賣局長王俶氏蒞嶺已逾五載、久爲上峯所倚重、商民愛戴有口皆碑、茲該氏奉新京專賣署令招集某項重要會議、業於日昨首途云、

視學下鄉査學 墜馬竟負重傷

【長嶺】伴隨街村指導班前往管下各村視察學校之縣視學兼教育股長鄭敞氏、乘馬行距鮑家燒鍋村約一杆之途中、因馬驟然咆哮而墜落、該氏胳膊負有重傷、其他各部受創數處、當即昏迷旋幸復蘇、嗣向縣方以電話聯絡當派汽車載之回縣、現在私邸延醫救治中、該氏此次因公受此重傷、縣當局及教育同人深爲婉惜云、

理髮也漲價了

【長嶺】本街理髮業、因日常生活用品價格日趨昂貴、該業活價向甚低廉、特聯名聲請當局之認可、於月之十四日起、將活價增漲、即分髮三角（漲八分）、平剪二角（漲五分）、共他如刮臉及女髮等亦均略增云、

對於婦人病確具神效的！

一旦罹患婦人病其害實無窮、乃婦女的生命線—子宮、卵巢等處、漸受侵害、經久增劇、往往使一生陷於不幸、在讀者裡頭、若有身患多流白帶下、腰脚厥冷、小腹牽痛、肩頸酸痛、頭痛眩暈、虛火上升、耳鳴眼花、血風病、歇思忒利亞等病而不滿於家庭生活、月經不順、經來疼痛、容貌枯燥、久不生育的人、奉勸萬勿遲疑、趕快自家能秘密的調理婦人病！

本品是對於上述的症狀以外、且對淋菌梅毒等惡性病毒而起的子宮病、亦能發揮卓越的效果、是已經由數百萬人的實地試驗而公認之事實、務請惠試是荷、

併且本品早爲專門醫家一致推奬、試用一次七天有効、操勞、用功、月經亦能照常穩定又由本藥的運用早能克服病魔而獲麟兒的人們、每日所寄來的謝函、雪片飛來案頭高積、奉勸爲婦人病所苦惱的人、從速試用以期脫離苦海！

價錢 五週分 十週分 六十週分 病院用ですが一般へも小賣す

本藥在各埠著名藥房皆有出售、惠購時務請指名「美神丸」以防假冒爲荷、若在藥房售罄時、請逕向本舖惠購是幸

大阪東區南久寶寺町堺筋 本舖 宮內 振替大阪五七番

請用明信片註明所閱廣告之報紙名稱、及請寄下試用藥等字樣、直接寄到本舖、當即奉贈（一人一個爲限）美神丸一回份及婦人性寶典、星期及其他不取分文、

由明信片・免費奉贈 能獲這樣幸福

全癒者極多的

美神丸

東聚興軍衣莊

協和服專做家

自運被服材料 承做大宗制服
代售銅鼓洋號 春季協和禮帽
定價特別低廉 附設針織工廠
註冊双獅商標 襪子手套批發

新京三四馬路中間 電話三二五四七番

布路洋行 印度綢緞莊

春季特別大減價

新京日本橋通六三 電話【三】五八四四

請看陳皮舖廣告

新京東頭道街路南門牌六號陳皮舖開設年久信用卓著崙熟各種粗細代毛皮張手工定期不悞工精價廉帶鑲狐狸頭眼有願熟作者請來面議可也 陳皮舖啓

眼科專門

新京大和通六六

醫學士 知識吉彥

知識醫院

診療時間 自上午九時至下午七時 星期祭日下午停診

電話三一六六四六番

時代化的

大光明攝影社

五月十六日正式開幕了◉各界仕女們欲得滿意的照片快來一試

◇特別大減價 八扣兩星期 並且歡迎參觀

地址 新京五馬路日國泰電影院東隣

借電話（二）一一五四番

跳舞牌

美和魅力的近代化粧料

坦哥德蘭

タンゴドーラン

固形煉粉 面粉 煉粉

本品係把牢附均勻的極微粒子香粉煉成固形的時髦七色香密粉

既不散揚…
又不汚衣類…
用者莫不滿意

尤其是作手提夾化粧料携帶至便極合適用

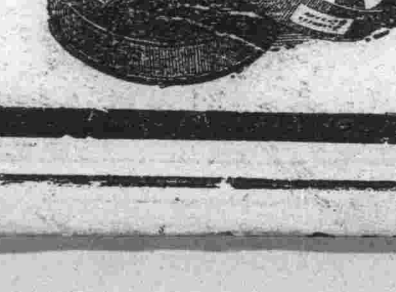

跳舞牌化粧料總行・宇野達之助商會・東京・大阪

吉林專刊

第六七九號　吉林支社　吉林市商埠地三緯路十號　電話三二一八番

縣政急謀改善
省指定"雙陽"爲實驗模範縣
爲其他縣模範

吉林省公署爲即應省下之新事態、爲資促進行政改善以便實地研究起見、故擬設定模範實驗縣、茲經慎重考核結果、已指定了雙陽爲此種模範縣份、將來之工作重點、置諸左列各項、

吉林省實驗縣設置要綱案

一、方針、

吉林省自施行王道新政以來、業已七移星霜、其諸般之行政、基礎均告確立、一路向發展之途中勇往邁進、慶有飛躍堅實之成果、但是棒縮之二三縣份、治安尚未完全確保、殘餘匪類、仍在蠢動、雖爲省下之一角、亦不能不認爲遺憾、而今者爲使王道慈光普被全省、與一倘之努力相俟、擬再作一步之推進、至其方策、即認爲現在地方施政之要點、仍有研究之餘地、但在無何效果之前、又便率使全省革不易一方又鑑於本省特殊之事情對處强力國策之要諦、藉期圖縣行政之急速整備、達成所期之目的、職是之故、決設置所謂中堅型的"實驗縣"以之標榜全省而爲名實相共的"模範縣"至於實驗縣之工作指向、即應協和會及金融、農事、兩合作社之主點、再樹立縣行政之綜合計劃、諸凡街村育成、教育振興、產業開發衛生保健、警察修明、亘凡有諸部門都包含在內、務使對於縣政之運用、於省直接指導之下、省縣一體、盡所有能力、而籌劃完善的諸方策、俾使內容外表盡美盡善是後則以先覺資格、而爲省下其他各縣、"借鑑觀摩"之據點也、

二、要綱、

經省當局慎審老核後、已指定省西部的雙陽爲實驗縣因該縣位居京吉中間、爲首都之外廓、土地肥沃出產富饒、治安確立特別良好、縣財政漸次充裕、街村漸次實施、故特指定爲縣政實驗區同時協和會省本部又指定同縣爲協和工作重點縣、故在省、縣協和會、以及其他關係方面有根的聯繫下、以期遂行一元强力之縣政、故該模範縣之將來、自然堪可期待云、

劈柴木炭高漲
輸入減少、現已定官價

柴火和木炭、在民生上的價值、可與米麵相比擬、其輸入的多少、和價格底廉與否、實爲社會上的重大問題現由本市之情況看來因一般物價騰貴和勞工工資異常昂漲的關係、故農村裏的柴炭生產業者、亦多改業爲他人僱備、一方面又因爲運輸柴炭脚錢低於裝儎他物、故江上的船以及旱路的車多願意裝運糧石、而不欲裝運柴炭、因存這些原因、本市柴炭輸入少而消耗多、存量日趨減少、價格亦隨而奔騰、但是作楊雜木的柴火和白黑木炭早已定有買賣公行、因有此等限制自不能隨意亂漲、但來源缺乏、業者亦殊有不得已之苦衷、況且貨物缺乏、現已陷於不能補給的狀態中市公署有鑑及此、故於昨與營林署、警察廳、商工公會等關係者、加以慎重的研究後、乃將公定價格決予以改正、刻已呈請省開拓廳審查在案、候日內批准即可施行茲悉新定的價錢、較舊日公價、木柴木炭批發零賣、都有二三角錢之昂騰、故由此看來此辦法仍不是根本解決的方策、僅爲一時遷數的而已、對於民生上終有何等惠潤、自屬堪值注目、茲將新舊價比併如左

註—上爲批發價、下爲零售價、1是舊價、2是新公價、

柞木—1、一、四〇、2一、六〇、1、一、六〇一、九〇、（漲三角）

雜木—1、一、三〇、一、五〇、一、五〇、一、八〇、（漲三角）

楊木—1、一、二〇、一、四〇、一、四〇、一、七〇（漲三角）

白木炭—每一百斤、1、三、七五、2、四、〇〇、1、四、三〇、1、四、五〇（漲二角）

黑木炭—1、二、八五、2三、〇〇、1、三、三〇、三、五〇

白木炭—每一袋子—1、二、〇三、2、二、二五、1二、二五、2、二、四〇（漲一角五）

黑木炭—同上—1、一、五八、1、一、六八、1、一、七五、2、一、九〇（漲一角五）

以上前頭數字是圓

宣傳用的西洋景
將到吉市

奉天省的畫劇擴撫社、是利用紙畫（滿洲土名叫西洋景、日本名叫紙芝居）去施行宣傳工作、於宣撫上很收得了不少效果、在巡廻演放之際、定於六月三日到吉林省、首先到盤石縣城、烟筒磊子、各演四天、然後到吉林市演七天、次即轉赴京圖綫的蛟河、這是一種有趣味通俗的玩藝、新鮮得很、到各地都是以小學生爲對手百看不厭云、

紙煙、裁縫
兩組合成立

吉垣零賣紙烟的商家、共約有三〇〇餘家（小販不在內）、爲提高業績、應付當局之主旨計、故結成紙烟零售商組合、已於昨十九日午前九時、假商工公會禮堂、舉行了盛大結成式、聞將來紙烟之配給、經由組合審核發給購買證、然後再向批發商領貨、所以希望開紙烟小賣店的人、不可加不入云、

×　×　×

縫級業者約七十餘戶、也於十九日在商工會、結成了組合、該組合重要的目的、是統一工費云、

水滸拾遺
第二十回　天理昭彰鼓上蚤案中惡作劇　報應不爽矮脚虎島外竟傾生

（529）

出鎮店認大道、一溜烟兒似的、向前飛奔、一口氣跑出六七里來、眼前一座樹林、聽裡面有人呼喚、喊喝道時爺這裡來、他一聽是晁再剛的語音、心中好生歡喜、連必奔進樹林之中、見晁再剛手持大刀滿臉帶笑時遷說怎麼樣啊夥計、晁再剛說我眞佩服你就是啦、時遷笑道你得跟我學、沒有膽子豈能露臉呢我們即刻起身吧、說着話出了樹林認大道向前趕奔、在路行程非止一日、這一天到在汶江口、眼前可是到了、咱們商議商議怎麼入島吧、晁再剛說到樹林、兩個人席地而坐、時遷向晁再剛說道、那有什麼商議的呢、換上水師衣靠、泅水入島、上山打探不就成了嗎、時遷說我會水嗎、你整起來就說、我到在水裡不淹死了麼、晁再剛怔怔的說道、既然不會水、爲什麼討這個差事呢、時遷嘿嘿冷笑說傻小子啊、那麼我帶着你作什麼用的呢、你不本明白嗎你聽我告訴你、是教你呀、當我的坐騎、人家是四馬闖連營、我是騎人入連環島、一者是公事再者說我給你得這口寶刀、論那一樣兒吧、你也應當馱着我、晁再剛一聽心中好生不悅無奈沒有法子、等天到黃昏以後、換好了水衣與時遷出樹林一直奔到水邊、時遷說道、咱們泅水走的時候、萬一有了賊人的巡船、你只管往水裡面鑽、我在水中用氣工能支持兩碗熱茶的工夫、你可千萬記住了、我要拿手、緊着一攘你、便是驚不住了、你急速將我帶出水來、不然的話、我可就淹死啦、晁再剛說好吧、當眞的將時遷背起、用分水鑽、直奔八卦連環島、十數里遠的水面、那能不費氣力呢、晁再剛越想越生氣、又一轉念、凡是都是他機伶、我何不給他點虧兒吃、教他也認識認識、把主意想好、眼見離島不遠了、一沉氣到在水底、走水底綠綠前進、有兩三盞熱茶的工夫、時遷用手連撞幾撞晁再剛心中明白、但是裝糊塗、又待了一會兒、就覺着時遷一抖身、便知道他喝了一口啦、又略等了一等、時遷身體又一抖摟、晁再剛心說喝兩口成啦、多喝了小心捨不出來、眞要是死了我也沒法活着、想到這裡、急忙提氣、到在水面之上、分水端水、直奔島坡、爬上岸來、找個僻靜之處、將時遷由身上解下來、找了塊石頭、將他面向下、肚子貼在石頭上、自然是當中高、兩頭低、用手慢慢的順兩肋往出推水、等了好大的工夫、也不見滴水控出、心中好生着急、詳細考查、人已然死去了、晁再剛將脚一跺、心中難過已極、暎氣道果然是勤有功、戲無益呀、

水道地盤陷落
幼兒慘遭壓斃
通天街一幕意外的慘劇

古語云『天有不測風雲、人有旦夕禍福』、這句話兒是一點也不錯、就拿前天本市出的這件事來說吧、本市大東門裡市立第五管烟所西院、即通天街門牌五號住戶日人大橋竹一氏、現在警佐充地方警察學校教官、其三子大橋康昭君、年僅六歲、五官清秀爲一肥美可愛的孩子、在肇事時候、康昭正同三五小友在院裏嬉戲的當兒不知是何原故、突然間脚下踏的地盤坍陷、把康昭翻倒在裏邊、同玩的孩子也幾乎陷入、年幼無智、見狀驚慌失措、大呼求救、其母聞聲趕到、此刻已陷入四尺餘深水湧而上、隣人羣出援助、好歹纔把康昭拖出、但是因爲驚慌過度、又被窟中泥水一慣、已氣決身死、雖將寬仁醫院劉大夫請到施以應急手術、但是臭水在腹弗能爲力、復生無術、因之慘斃、其母見此情形號哭不止、痛不欲生、當由同院住戶以電話通知乃父、急趨歸來、平安歡樂之家庭、竟而變成凄涼地獄、愛子意外慘死、大橋家可謂不幸亦極云、『據調查坍陷之地盤、下層原是暗渠式消防水道、因年久地質鬆軟而陷下、遂造此傷人之悲劇』

復興樺甸工作
省署各科分工進行

關於樺甸縣復興工作、不但省方即中央亦特別重視、於一元協力下、務使早日克成、開發產業、確保治安、均在計劃極力推進中、茲將吉林省公署各科、分擔的復興工作業務、臚列如次、

大精神的工作—庶務科、地方科分任之

經濟的工作—開拓廳招墾農林、殖產三科、民生廳社會、保健二科、官房地方科滿拓公社、

集家工作—警備科、庶務科、

宣撫工作—庶務科、協和會、保健科、

文書科長到任

吉林省長官房王文書科長於十九日至吉蒞新矣、

協會省聯會議
六月中旬舉行
先開分科小會整理議案

協和會吉林省本部、爲貫澈官德達情、融合官民感情故決定從六月（前報誤爲五月）十五日起亘五天、至二十日止、招開省聯合協議會至於與該會議聯帶的各分科小會、按下記日程、分別舉行之、

◎省回答案、

五月二十二日午後—提交協和會省本部、

◎省本部委員會、

五月二十四於省本部會議室舉開、

◎省聯合協議會議案審查委員會、

五月二十五日開催、地點同上、

紙烟批發的問題

關於零賣紙烟的問題、因共配給不圓滑、售賣機構之不健等關係、屢次發生了問題、曩經警察廳及商工公會等機關斡旋、確立配給之統制、使批發與零賣之區分要爲明瞭、大有改進、其成績頗爲顯著、然由刻下情況看來、原有由四房大紙烟公司配給與零售及小販之外、尙有將貨交與林洋行、丸平洋行北海公司等、尙自直接遊營紙烟、實行批發零售之情形似此情形、對於以上幾家、在統制配給上、果當視爲批發商？或零商？頗有疑點、故而惹起了一部份同業間之話柄、刻當結成小賣商組合的當兒、稅捐局和商工公會正研究善後處理的辦法中云

航空「常識」空襲之國際法（三）

田岡良一

三

關於空襲法之問題、余最近會與立作太郎博士論戰、據最初博士所唱之說、原則上固認軍事目標主義爲正當但關於防守都市則認爲例外承認無差別轟炸、故原則上雖與上述之通說無殊、但博士之防守都市之意義則稍廣不惟抵抗攻圍占領之軍事行動之都市、即以高射砲等而抵抗空襲之都市、亦認爲防守都市、故皆可爲無差別轟炸之目的、此點乃與通說相異（可與前註參照）且與現事變之日本空軍之實行、亦相異、蓋因日本空軍、即對於此種之都市、亦採用軍事目標主義

故立博士之說、於論日本空軍行爲之爲正當、殊非必要、此點即立博士亦不能爭然博士當此次事變所唱之說乃二十數年前空戰學未發時代之論文中所唱之說（外交時報二六八）正四年及拙著『戰爭與國際』但於茲空襲法爲日本之現實問題之際、不免隔靴搔癢也、

都市不因抵抗空襲之故、而爲無差別轟炸之目的、大戰後、於日本杉村陽太郎博士之『空戰法』中、早已論及、又余於事變發生前所著之『空襲及國際法』中、亦有所論述、但自大戰後久未研究此方面之立博士、會此事變、忽然論述空戰法之問題、而爲反對之說、殊屬非是在余亦以博士曾膺政府之國際法顧問之要職曰故對其所言、如徒爲學問上之衆訟自知甚不適當、但此次問題性質不同、在博士之所言、固非爲論日本空軍行爲之正當而發、惟因於日本空軍主時張依軍事目標之、而唱與此相異之二十數年來之舊說故無妨取爲論爭之對象、博士以余於本年一月『法學』雜誌上會述反對意見、乃於外交『時報』四月號予以反駁、旋余又假該雜誌五月號以應之、厥後迄今（九月六日）雖未聞博士復有所反駁然其間博士又會著『中國事變國際法論』一書、仍附載『外交時報』四月號之論文未修正、且本書中又附有對於余所請博士注意之點全『對中國事變之轟炸之餘言』一節、對於余所批評、並因此批評而有修正之必要之處皆未述一言博士於四月號之論文所述之說、茲固無詳細介紹之必要、但博士之重要論點、要在『以抵抗陸海事之砲擊之都市、又抵抗空爆之都市、此語與稱爲有防守之都市、在普通之用法同、且條約之用語、依普通之意義而解釋、此條約解釋法之原則』、然此條約解釋之原則、載於國際法之敎科書中、但同時附有但書、謂『學術上之用語、須各依其專門之意義而解釋』、又規定砲擊都市之條約所用之防守都市之語、因爲學術上之用語、而通俗之用語、或多用如博士之所言、但一般人亦非以此言與無差別砲擊之權利連類者想、故當解釋以無差別砲擊爲問題之條約時、亦必須依此通俗之意義方爲正當、僅此一事足使人疑博士之肯爲門外漢又博士當論對於此種都市認有無差別轟炸之軍事必要時乃將砲擊軍事目標時容許及損害於目標外之必要與無差別轟炸之必要、混爲一事、而陷於此方面之國際法之初步人之易有誤謬、惟因此篇單之記述、恐使讀者有誤解之虞、其詳可參閱『外交時報』五月號之拙稿、雖然今亦知與博士論戰、對於博士所言、以國際法理論而反駁之爲無意義、茲述其理由於左、（未完）

營業科目

日本賣藥株式會社

經售各國著名藥廠　家庭良藥　醫療原料
注射新藥　血淸菌漿　醫料器械　衛生材料
膠皮製品　化裝香料　各種藥皂　各種染料
應有盡有　批發零售　價格低廉　望祈賜顧

資本金壹百萬圓　創業參拾參年

大連支店　大連市浪速町一百四十七番地　電話(二)六一三九番
奉天支店　奉天加茂町十六番地　電話長二一二二一番
新京出張所　新京富士町三丁目二番地　電話長三—五〇〇一番
哈爾濱出張所　哈爾濱八站南馬路十號　電話長二九二〇番

大安　有聲影院　西五馬路永春路　電話（二）二八六四番

今日公演　恐怖新片

奇峰突出，驚駭震蕩　偵探恐怖，罕見鉅片

香港南洋影片公司出品　全部對白有聲新傑作

密室怪人

總導演　邵醉翁　助導演　文逸民

幾顆新星出現　譚玉蘭　羅品超　謝之一　劉克宣　聯合主演

下期開演　海棠紅　白玉霜主演

國泰有聲大戲院　電話（二）一五九四　新京市東五馬路

今天放映

今天特選　二十日　廿一日　廿二日　三天

聯華公司最新出品對白有聲哀情喜劇巨片

鍍金的城

洪深先生的劇本中說（上海是一個作面子地方、上海是一座裡面破銅爛鐵、外面鍍着金子的城）又說（瘋狂似的說大話、板起正經面孔撒荒欺騙、這些在上海已經不算是罪惡）

李琳　白璐　龔智華　洪警鈴　劉瓊　尤光照　主演

下期放映　新片　馬路天使

光明　K.M.THEATRE　西五馬路永春路　電話二—三四七六

二十至廿二映　上海新片

桃色新聞

明星公司美妙出品　完全對白有聲佳片　曲折！驚奇！

主演　陸露明　尤光照　龔秋霞　王竹友　舒適　嚴工上

廿三日映　明星有聲偵探巨片　新版金鋼鑽

主演　王徵信　顧蘭君　顧梅君　龔稼農

新式簿記招通信學員

人非有專門學術不易在社會上立足欲學急於需要之專門學術又因維持現在的環境和職務而又不能離身惟有投入本會函授部學得新式簿記爲最好良機因爲通信教授第一不拘時間第二不曠正業詳細章程請付郵票四分寄交新京中央郵政局私書函箱第八四號本會收即寄（通信時務將回信地址詳細寫明）

駐京大連銀行簿記講習會函授部啓

新民戲院　五月十廿日早場
蘇蘭舫　祭塔
燕云霄　醉酒
周又宸　審頭刺湯
金鋼鑽　血手印
韓少芳　甘露寺
李盛斌　武文華
晚場
孫玉樓　大報仇
翔春燕　起解
金鋼鑽　青風亭
蘇少舫　臨江驛
李盛斌　挑滑車

大阪商船行輪

●開往門司神戶廣島大阪 午前十一時開
扶桑丸 五月卅一日
吉林丸 五月廿一日
烏蘇里丸 五月廿二日
鴨綠丸 五月廿四日
熱河丸 五月廿六日
烏拉爾丸 五月廿七日
黑龍丸 五月廿九日
●開往三角、鹿兒島、那覇
貴州丸 五月廿六日
●開往基隆高雄 每月三回
●開往天津 每月七回
●開往橫濱 每月五回
●開往美國 每月二回
●船票發售 滿鐵國鐵主要各站各埠日本國際觀光局
▲車船聯絡往復票火車減二成輪船減一成通用日期限兩個月▲在大連購買神戶門司往復票時回路運費減二成通用期間三個月
●專屬貨物代辦處國際運輸
大阪商船株式會社
大連支店（電話二•二一五一）
新京事務所（電話三•三二六）
奉天事務所（電話三•四六八九）
哈爾濱事務所（電話三•七一〇一）

阿波共同行輪

●開往芝、威、青
利通丸 五月廿日
●開往芝罘威海衛仁川
第卅六共同丸 五月廿八日
●開往天津
第二壽丸 五月三十日
奄美丸 五月廿二日
天龍川丸 五月廿六日
●開往仁川鎭南浦
天龍川丸 五月卅一日
第三壽丸 五月廿三日
奄美丸 五月廿七日
●開往芝罘
第十八共同丸 五月廿日
本社代辦山東鐵路各種運輸一切事務
大連市山縣通
阿波共同汽船會社
電話長二、五〇〇一番

日本郵船行輪

●開往漢堡
豐橋丸 五月 未定

近海郵船行輪

●開往長崎、鹿兒島行
淡路丸 五月未定日
●開往橫濱
勝浦丸 五月未定日
●開往天津
新潟丸 五月廿二日

朝鮮郵船行輪

●開往朝鮮、九洲
金剛山丸 五月卅一日
前記各船出口日臨時或有變更、水路圖誌海圖販賣所、大連市山縣通、近海郵船、朝鮮郵船代理店
日本郵船大連出張所
電話二•三七九 二•九八四四
專屬貨物代濟處船票代辦處丸二商會 電話二•八六四四 各地之日本國際觀光局

大連汽船行輪

●開往青島、上海
青島丸 五月廿一日
大連丸 五月廿三日
奉天丸 五月廿六日
●開往天津
北京丸 五月廿四日
長平丸 五月廿五日
濟通丸 五月廿日
天津丸 五月廿二日
遼河丸 五月廿三日
●開往敦賀、伏木、新潟
河南丸 五月廿四日
●開往基隆、高雄
山東丸 五月廿五日
大連市山縣通
大連汽船株式會社
電話二、七一一三番
日本國際觀光局中國旅行社

獅子牙粉
ライオン歯磨

為美人兮齒粲々
講衛生兮身壯健

優秀無比的獅子牙粉足能滿爾的意。

晧白的牙齒，才能增加爾的容麗了，但是吾人刷牙的目的，絕不只為磨出好看的牙齒，爾知道不，刷牙另外還有這些個要緊的主意呢。

便是清掃，強化，美化齒牙與齒齦，以防齲牙與齒槽膿漏，除袪惡臭，淨潔口腔，同時使渾精神爽快暢漫，所以爾若實現這個目的務須使用具備左開各項條件的牙粉才好了。

● **牙粉**的碎末小分子，須要非常微細，而且平均。

● **牙粉**的硬度，比着齒牙表面的硬度，須要軟而且溜滑。

● 將齲牙原因的細菌之發育力，與其活動力殺滅掃袪。且那粒子，各奏効力，將許多細菌，腐敗物，完全抽吸淨除。

● 須要中解口中酸。

● 齒垢，與齒磁之沈埋，是竟成齲牙，或齒槽膿漏的原因，故要防除於未然。

● 對於齒齦，唾液腺等處，與以適當刺戟，以強齒齦之抵抗力，而促唾液之分泌，奏以自淨効力。

然而上開之各重要條件，就在獅子牙粉，完全具備在，就為吾同胞之保齒康健，所以勸獅子牙粉。

獅子牙粉總發售處 株式會社 小林商店

ヘチマクリーム

絲瓜 牌 雪 花 膏

最適合東洋人肌膚的、性能最高、理想的文化香膏

有深遠的滋味、有爽快的感觸、對於您肌膚的融合性眞是盡美盡善、即使是被塵埃汗脂所侵蝕了的肌膚、也可以理想的調整起來、實在可算是供獻給近代人、完全的進一步的科學香膏、

四角　六角五分　八角五分

各著名百貨店・化粧品店藥店均有代售

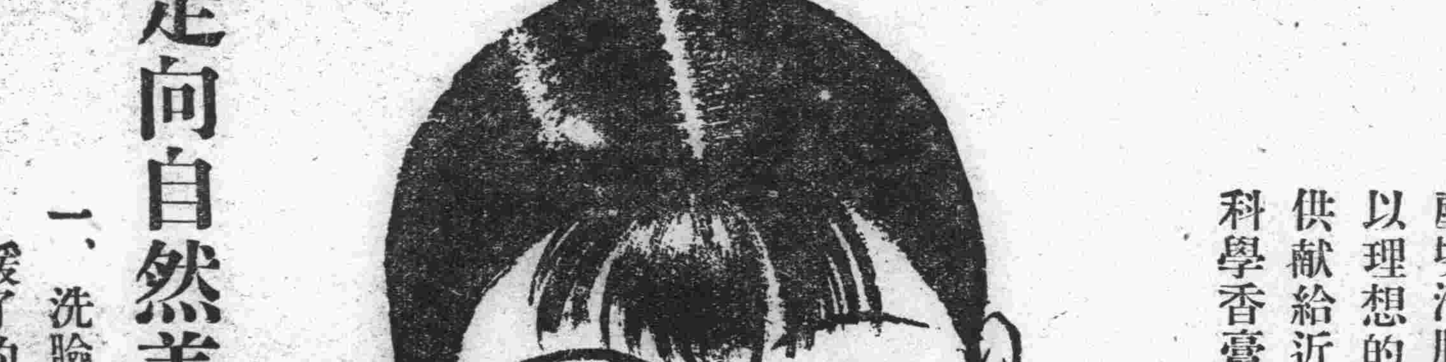

走向自然美的捷徑！

一、洗臉後搽用本牌雪花膏、可以叫他緩了的皮膚緊張、同時常能保持豐健的皮膚」

二、在您化粧以前、洗臉以後搽上絲瓜牌雪花膏、能叫皮膚保持潤澤」塗粉容易勻淨、飾色全很自然」您的自然美就可以這麼樣生出來的了

本舖・東京 株式會社 近源商店

HECHIMA CREAM HECHIMA CREAM HECHIMA CRE

大同報
第二版
發行人 衣寶田
編輯人 梁世錚
印刷人 韓紹衡
印刷所 發行所 新京東六馬路 大同報社
電話（編輯局 二―四七二四 營業局 二―二〇九六）
振替口座 新京 一七〇
報費 一份 五分 一個月 壹元三角 外埠 壹元五角
廣告價 一行（五號字十二字）一次二元

社說　醫師與保健

嘗聞范文正公有言。不爲良相。當爲良醫。因而後之頌揚醫士者。每標榜斯言。謂『功同良相』。蓋以良相之燮理陰陽。宏揚典制。與良醫之調和榮衛。宣通臟腑。共保障斯民。俾皆暢遂生理。以博施濟衆。沛逮惠澤者。道一而已。古稱醫乃仁術。職是故耳。

惟往世對此。恒任其自爲消長。自相遞嬗。既鮮合理之統制。又乏相當之監察。更無有力之倡導。適法之懲勸。而民智低淺。尤多涇渭不分。薰蕕莫辨之惑。以致業者之良莠不齊。稍習寒熱溫平之說。略識長反避忌之概者。即敢率爾懸壺。輕於問世。豕亥魯魚。疑誤百出。認識不足。以藥餌爲嘗試。厥疾未瘳。等人命於草菅。凡斯之類。殆難勝數。誠堪喟然增慨。唏爲莫大之遺憾者也。

我國隆興。重鑒及此。對於衛生保健。列爲內政之要項。而於醫藥之統制管理。監察配佈。尤視爲緊要之圖。爰依向來之國情民性。斟酌損益。制爲適切之醫師法。漢醫法。藥劑法。分別頒施。嚴令恪守。更對醫藥人材之育成機關。亦樹立漸進充實整備之相當體系。而於全國醫療機關。亦詳加調查。依合理之計劃。作增設之準備。自大同二年。即樹有五年計畫之成案。依一縣一公醫制。推置全國。法良意美。可謂至善。

然據康德四年十月之調查統計。全國從事診療之西醫漢醫。在正式登錄者。約僅一萬二千餘名。其間且有齒科醫師。鑲牙眼業者。藥劑師藥劑生等。幾二千餘名。除此則完全之西漢醫共約萬餘人耳。而漢醫實當西醫之四倍半以上。迄於最近。幾經續行考錄之結果。據查漢醫共達一萬四千餘人。西醫共達千八百餘人。合計約在一萬六千餘人之譜。即使此一萬六千餘人全屬足應診療之完善國手。依全國總人口三千五百餘萬計之。尚須二千二百餘人。可以配置醫師一人。雖學精藝熟。而以一人之精神能力。處理二千二百餘人之診療事務。其如何適應。豈非一大謎團也哉。況此又太半偏聚人口叢集各都市之區。至僻地鄉民之難得沐及手澤者。更未可量矣。

至醫藥人材之育成機關。更寥若晨星。僅有滿洲醫科大學。及京奉哈在康德五年始行昇格之三大醫校。並僅有之哈市陸軍醫校。及俄僑之第一第二兩齒科醫校。與滿大藥學專門部。奉哈兩藥學養成所。再奉市之盛京醫大而已。是爲人所週知。其所不知。則可謂靈有之奕。未之聞也。共漢醫方面。則向乏合理之教育組織。即簡單之講習會研究所。亦所見殊鮮。夫以此之勢。而欲醫師之素質。強化向上。臻於完璧。而衛生保健。全無遺憾。不亦憂憂乎其難哉。一般啟憂之士。每有醫不勝病之嘆。固無足怪。而鄉僻居民。尤以急難病症。就醫不及。多陷危亡。感有無窮之戚。爲至足哀也。斯皆當前之緊要問題。亟宜善處者也。善處之道。則須大開考試之門。無論其私自研究。或承有傳習。不限年籍。不拘學歷。但使理有專精。術饒經驗。或至瘡瘍特科。技出淵源者。即學理較疏。亦不妨酌加別裁。限以專業。更施以合理之配佈。當此青黃不接之際。猶勝因噎廢食之嘆也。或以庸醫殺人。寧缺勿濫。斯亦固然。然人命至重。苟稍有人心。孰輕以性命爲兒戲哉。間有一二。要當甚尠。亦未便以偶然爲常然也。況當考試之際。自須審愼權衡。未可輕容冒濫。致滋莫大之流弊也。一方對醫校之組織研究。積極推廣。即業者之講習探討。亦嚴加督厲。促其進步。是乃標本並務之道耳。竊見如斯。不卜關係方面。以爲然否。要之。事關民生。亟宜力謀善處之方。以濟共困。而未可忽於漠視也。幸尙共愼考而善裁之。

日方對上海租界問題 將表明斷乎態度
機構改革是建設新東亞必須條件
英美要的確認識事態

【東京十九日電】現在日外務省、對於美國政府關於上海租界問題的回答、正在愼重討議之中、該回答是拒絕日方的提議、並要求返還蘇州河的日本警備區域、實是對於新事態的認識不足、因此日本政府待近日英國政府的回答送到後、就要用外務省談的形式、向中外宣明日方的態度、日本政府的意向、以爲若是使上海恢復常態、正視維新政府占雖同地位而行活動的現在實態的話、則即時着手使七十餘年前的機構和共運用一新、乃是當然的事、日本據此去提出要求、而英美政府竟出而拒絕、在日方實是認爲極其遺憾、所以日政府對於以上諸點、將要去表明斷乎的態度、

【東京十九日電】日本政府在三日對於英美兩國政府、關於上海公共租界的地位、提示了帝國政府的見解如左、出以公正的要求、

一、增加公共租界工部局的日本人代表、
一、改正土地章程、
一、改革特區法院、

美國政府、也會在十七日提示共見解說碍難應日本方面的要求、英國政府取同一調、在十九日午前十一時、由駐日谷烈吉大使、到外務省訪澤田次官、申述了和美國政府同一趣旨的見解、

日本政府、認爲公共租界的機構改革、乃是建設東亞新秩序必須的條件、所以今後更要約求英美兩國、對於事態有的確的認識、和新建設的見解、去按既定的方針向前邁進、

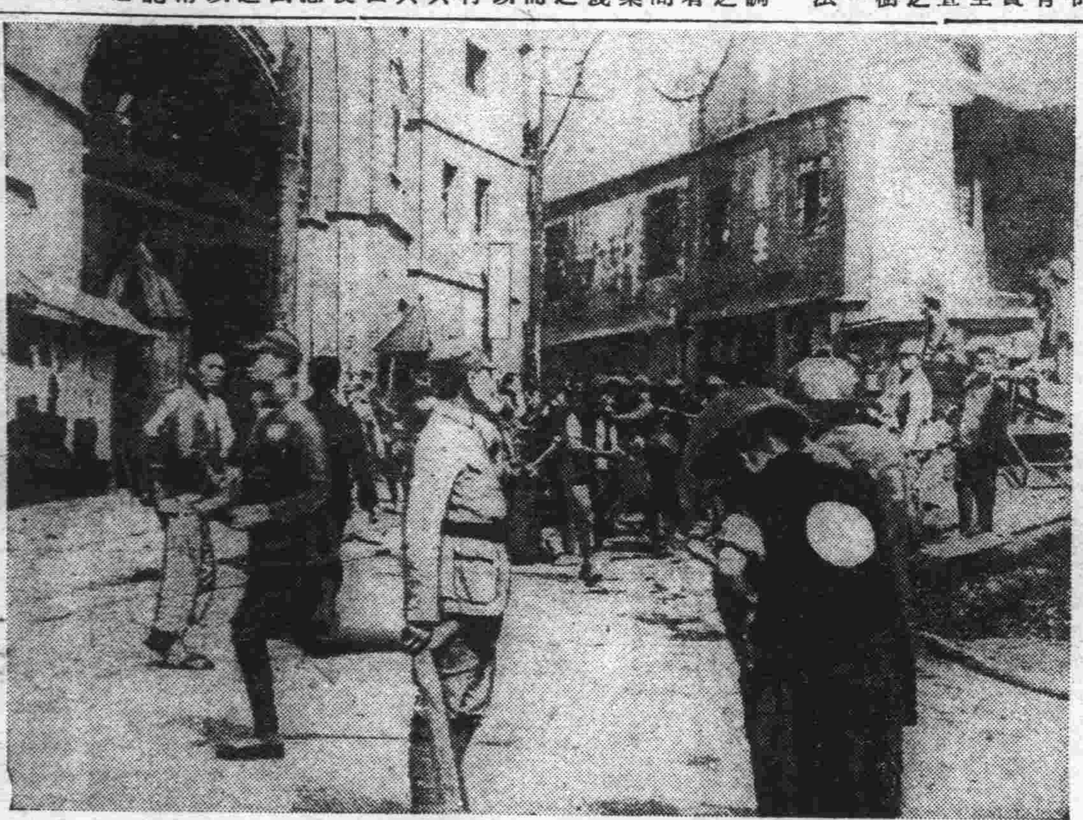

日機轟炸重慶之慘狀
（警備司令部前雜沓情況）

工部局積極着手 取締抗日新聞
對四報社加以停刊處分

【上海十九日電】關於取締租界內之抗日新聞雜誌及抗日兇暴分子事宜、日方對於工部局及英美總領事、會再三再四提出要求、以期望共爲有誠意之實行、以是英國總領事館對於自國國籍之漢文文滙報及澤報等兩報社、因未經正規之手續、即行登載十六日蔣介石在西南建設會議之演說、乃以登載之處分、判令自十九日起、停刊兩星期、同時、工部局亦因此演說之內、有不穩之文句與即對於大美日報、中美日報之兩報、取消工部局之登記、附以停刊之處分、再者工部局於十九日未明之時、即一齊施行非常之警戒、並總動員制服與便衣之警官、在租界內施以非常之檢査、故對於日方之要求、此次始出以積極的態度、

興亞厦門連絡部 當局甚爲遺憾
各國陸戰隊在鼓浪嶼上陸

【厦門十九日電】對於英美法之陸戰隊登岸鼓浪嶼之問題、興亞院厦門連絡部當局、因司令長官之護衛、僑民之保護、暗殺洪立勳之犯人檢舉與爲共暗流之抗日分子檢舉、大致已達到目的、故將陸戰隊之大部撤退、然英、美、法三國謂日方欲占領鼓浪嶼和界、對於日方之說明、竟置若罔聞、並使陸戰隊登岸、是似爲有意構釁之行動、當局甚爲遺憾云、

要望日政府 出斷然處置
輿論俄然硬化

【東京十九日電】美國政府對於日本關於上海共同租界改組問題之提議、以上海之事態、尙在非常、並無協議之必要、爲理由、而向日本所提出之提議、表示拒絕了、再若此次英美法之陸戰隊向鼓浪嶼上陸之舉動等、皆爲英國於從中策動、乃以三國共同之計畫、對日本表示示威、因之日本國論、而驟然爲之硬化、若本日東京各報之社說皆異口同音、以強硬之態度、要望日本政府當局以斷乎之處置、今茲錄東京代表各報之社說揭之如次、

東京朝日、日本所要求之租界改組問題、乃基於現實之必要、而出此舉者也、之蓋日本於上海作戰及江南作戰、皆蒙莫大之妨害、尙皆爲隱忍自重中、然若今之租界、竟化爲抗日團體之巢穴、對於建設工作豈無妨碍歟、再者援蔣諸國竟利用和界、予蔣政權諸種之便利、上海及天津固不待論、然若此鼓浪嶼之事件、日軍既爲完全撤回、而英美法三國之陸戰隊、又何以再復上陸、北理由又安在歟、故日本因尊重世界之國際性以忍難於忍、乃欲待諸邦爲之協力計、始出若斯之要求也、再英美對改組不爲承認、亦即可謂維持現狀有敗衍之必要、對日本亦即無協力之必要也、更可謂依然有援蔣之必要也、若斯則關於租界問題決宜以徹底之處置、以達成此次事變之眞目的等等、

東京日日、日本之要求、乃爲絕滅抗日活動巢窟之實體者也、然諸國竟出以對之舉、共意究在何、實吾等之疑問、尤以此次英美法三國陸戰隊在鼓浪嶼上陸一舉、皆顯該諸國毫無誠意、故懇望當局下以斷之鐵槌、以期事態之圓滿解決也、等云云、

近衛公榮膺 旭日大綬章

【東京十九日電】日本樞密院議長從二位勳一等近衛文麿公、十九日午後一時、在宮中鳳凰間、榮蒙以親授式天賜旭日大綬章了、

蘇聯警備艦架去國人
搭乘常州丸在撫遠水道東方

鐵道總局哈爾濱江運局所屬常州號、日來曾繼續調査撫遠附近之水路、但十六日午後搭乘該艦之趙英外四名、正乘小船從事調査撫遠水道東方約三基羅西領江岸地點之水深、乃蘇聯政治保安隊之警備艇二隻、忽然侵攻滿領方面而來、當時小船上各共作業員、一齊架走、又關於此項蘇聯方面之不法行爲、十八日晚、我駐哈外交機關、已對於該地蘇聯官憲、提出最重抗議、要求釋放被架去之滿人、交還小船、且對於送出不窮之蘇聯方面之神經衰弱的行爲、我國方面乃嘲笑的態度而望之云、

江門稅關圓滿接收

【廣州十九日電】廣東南方三角洲的江門稅關自日軍在三月下旬占領該地以來已停止事務、然十八日午前十一時矢野陸軍、中村海軍兩少佐及松平廣東領事等與該同地警備的〇〇部隊長相會合之上、向稅關長美人微里阿木斯氏傳達日軍當局的意向、並圓滿的接收了該海關、

宇山蒙聯最高顧問 又任總務廳參事官

蒙古聯盟自治政府最高顧問宇山兵士氏、此次因任總務廳參事官、復歸滿洲國、故於十九日臨時國務院會議、決定如次、即日明令予以發表

休職牡丹江省次長 宇山兵士
任總務廳參事官敘簡任二等

宮本高法次長 因轉出日本辭職

新京高等法院次長宮本增藏氏、茲因轉入東京地方裁判所關係、決定辭去現職、於十九日之國務院會議、業已發令如左‖

審判官 宮本增藏
依願免本官

日空陸協力 續攻潼關

【太原十九日電】自十八日拂曉以來、即由空陸互相呼應、砲攻隴海線重要根據點潼關、而與以炸燬之橋本部隊、於十九日仍行繼續返覆施以砲擊、故潼關現已陷於不可收拾之混亂、

【〇〇根據地十九日電】陸軍航空之山口部隊中村隊之精銳飛機〇〇架、仍繼續十八日、於十九日午前十一時許、趁此際之天氣晴霽、勇躍出發、與陸上部隊協力、實行猛炸隴海線潼關附近之重要根據點等處、當將軍事施設及軍用列車並共他等、悉予炸燬、業已獲得莫大之戰果、

六月初旬開始 北京東京間有線電話

【北京十九日電】關於北京、東京間直通有線電話之開通、前曾由華北電電之手、終了技術之試驗、共後因費用算定及借川滿洲電電總費用算定、以致遲延、二十一日由北京出發之華北電電渡邊營業部長上京、與滯京中之井上華北電電總裁、共同與廣瀨滿洲電電總裁及遞信省側、對於細目行以協定、然後即將自六月初旬、開始

聲之聯絡

之聯絡云、

古莊中將昇大將
日陸軍之異動發表

【東京十九日電】陸軍省發表‖

本十九日已發令如左、

參謀本部附陸軍中將 古莊幹郎
任陸軍大將
壹岐要塞司令官 步兵大佐 榎本宮
澎湖島要塞司令官 步兵大佐 小松二郎
任陸軍少將
近衛師團司令部附 步兵大佐 植野文五
鷄津要塞司令官 步兵大佐 遠山登
任陸軍少將（各人）
步兵大佐 松井貫一
步兵大佐 谷口吳朗
步兵大佐 馬淵久之助
任陸軍少將（各人）
騎兵第四聯隊長 騎兵大佐 田村理七
補札幌聯隊區司令官

親任親補禮

【東京十九日電】日本天皇陛下於十九日午後二時許出御宮中鳳凰廳、由平沼首相侍立、舉行陸軍大將親任禮及軍事參議官親補禮、而對於古莊幹部中將、賜予親任及親補之勅諭、並由首相授予官記及職記即、

陸軍中將 從三位勳一等功五級 古莊幹郎
任陸軍大將
補軍事參議官

冠蓋往來

▲佐藤滿鐵副總裁十九日午前七時二十七分由奉來京
▲田邊鐵道總局建設局長同前
▲馮涵清（滿業副總裁）十九日午前九時三十分離京赴奉
▲阿勒坦巴圖爾（鄭家屯錫盟公署保安科長）十八日午後十時來京越香春、
▲朱榕（三江地區警備司令）十九日午後一時來京同前
▲申鴻泰（北安縣長）十八日午後十一時離京赴哈

憲兵總團令公佈
及總團職務與憲兵團位置等

憲兵總團令於廿日公佈同時、幷以始安部公佈憲兵總團職務範圍與一般警務機關共助之件、又憲兵團位置管轄區域等、茲分錄於左、

職務範圍與 警務機關共助

我國政府根據憲兵總團令第一條、制定了憲兵總團的職務範圍及與一般警務機關共助之件如左、並在廿日以治安部令第十九號公布、即日施行、

△憲兵總團令第一條憲兵總團的職務範圍及與一般警務機關共助之件、

第一條 憲兵總團、對於左記各號、管掌警察事務、
一、在軍審判法第一條上所記載者及現在軍管理區域內者、
二、軍隊管理的土地及物件、
三、軍隊安寧利益保全事項、

第二條 憲兵總團、第一條前項第三號、不妨碍一般警務機關權限、

第三條 憲兵總團、第一條第一號及第二號事務、得求一般警務機關共助、或委囑辦理、

第三條 憲兵總團及一般警務機關、雖非其爲所管事項、然在緊急時、公安上必要的場合、亦得互相臨機處置之、

前項場合、須速與關係機關連絡、主務官臨場、則以共措置讓之、

附則

本令自公布日施行、

憲兵團之位置 及管轄區域

治安部當局、於現時下爲刷新我國軍警機構、強化其陣、乃頒布憲兵總團令、以掌管軍區事務、茲依据該令第二條規定憲兵團及分團、計爲國都憲兵團、並共他八個憲兵團及興安憲兵團等共九個憲兵團、以下更分錦州、延吉、黑河等數分團、今經治安部於廿日以部令第二十號公布各憲兵團之位置與其管轄區域如次、

國都憲兵團、設於新京市、管轄區爲新京特別市、及長春縣、
第一憲兵團、設奉天市、管轄區奉天省、
第二憲兵團、設於吉林市、管轄區爲吉林省之吉林市雙陽等十七縣、
第三憲兵團、設於齊齊哈爾市、管轄龍江省之齊齊哈爾市並龍江、泰來、訥河、嫩江、依克明安旗等十九縣、
黑河憲兵分團、設於黑河、管轄區爲黑河全省、
第四憲兵團、設於哈爾濱市、管轄濱江全省、
第五憲兵團、設於承德街、管轄熱河省
第六憲兵團、設於牡丹江市、管轄牡丹江全省
延吉憲兵分團、設於延吉、管轄間島省、
第七憲兵團、設佳木斯、管轄三江省、
第八憲兵團、設通化街、管轄區爲通化省、安東省、
興安憲兵分團、設於鄭家屯街、管轄龍江省之醴泉、白城、安廣等六縣、並興安南省之扎賚特、科爾沁右翼後旗、同前旗等三旗、
此外博克圖憲兵分團、設於博克圖、管轄興安東省、林西分團設於林西街、管轄興安西省、通遼分團、設於通遼、管轄興安南省之通遼、庫倫、科爾沁右翼中旗、科爾沁左翼之前後中等旗縣、海拉爾分團、設於海拉爾、管轄興安北省云、

軍事警察事務 適用警察法令

關於對憲兵總團軍事警察事務、適用警察法令、除特有規定者外、於法令中所稱省長或首都警察總監者、則爲憲兵總團司令官、所稱縣長、旗長或警察廳長者、則爲憲兵團長、所稱警察署長（包含未有警察署之警察廳長）者、則爲憲兵分團長、（於未設置分團之地則爲憲兵團長）、所稱警察官吏者、則爲憲兵之軍官、准尉官、軍士及上兵、所稱警察官署者、則爲憲兵總團之各該官署

國務院人事命令

國務院十九日公佈人事命令如下、

交通部技佐 津田賢次
任省技正
補奉天省土木廳工務科長
（五月十七日） 遠藤進
任審判官
補哈爾濱地方法院審判官 西川精[illegible]
任檢察官
補奉天高等檢察廳檢察官 酒井正巳
任檢察官
補新京高等檢察廳檢察官 望月幸三
任檢察官
補哈爾濱高等檢察廳檢察官 眞田康平
任檢察官
補新京區檢察廳監督檢察官兼任新京地方檢察廳檢察官
（五月十八日）

我國與默麥 開始郵政滙兌

我國政府、今以滿德兩國間現行的郵政滙兌同一條件、由滿洲國郵政官署與『默麥地方』、郵政官署間、開辦通常郵政滙兌、共事二十日以交通部佈告公布了、

龍江省通北縣未利用地整備協議會佈告

本縣依遵開拓國策將縣內荒地及撩荒地買收開墾凡左列地段所有權者務須於本年六月三十日限期以前持照到縣領價逾限即按無地主處理之仰各地主幸勿自悞爲要除布告外合再登報俾衆周知

計開

長治社 四甲五井	久安社 二甲四井	久安社 四甲二井
五甲五井	二甲五井	四甲三井
五甲八井	二甲六井	四甲四井
五甲九井	二甲七井	四甲五井
久安社 一甲四井	三甲三井	五甲一井
一甲五井	三甲四井	五甲二井
一甲六井	三甲五井	五甲三井
一甲七井	三甲六井	五甲四井
一甲八井	三甲七井	六甲一井
二甲三井	四甲一井	六甲二井
天乙公司南段	天乙公司北段	安古、宇段
學田	生計東段	安古禮字段
安古段官荒	生計東段荒官	安古智字段
安古鎮展放段		

康德六年五月十一日
通北縣長于文英

薛淸雲與薛盛瑞脫離關係啓事

立文約人薛盛瑞前同盛琦 盛琇在小河沿乳牛館胡同開設兄弟豆粉公司只因家祖不允必令盛琦 盛琇脫離關係經中人說合對于公司內之機械等物歸薛盛瑞一人所有繼續經營如日後財發萬金及意外等情或營業虧累時均與永增盛東發堂絲毫無關恐口無憑特立文約爲證

立文約人 兄弟公司 薛盛瑞 及中人等
康德六年三月十四日
薛淸雲謹啓

緊要聲明脫離關係

緣聲明人同胞兄弟四人長海濤次小濤三楓濤四巨濤原本家道異常貧窮父曆年作傭母上山剅嶺扶養兄弟成人先人毫無遺產蓄金等項親族咸知旋經小濤曆年在外充差以自已薪俸節省於民國十二年購買土地二十四晌至民國十四年奉父母命析居各度並經姚書田代字立有分書各執一據並將小濤自置之土地除父母養老外各分五晌小濤未敢認爲已有自析居後父母與楓濤巨濤同居於民國十五年七月十八日父在巨濤家病故後熟料巨濤夫婦對於家母屢有不孝行爲旋經胞妹齊李氏央求海濤將母送至海濤家中以求終養天年析居後海濤與小濤均勤儉治家生計海濤曆年頗親告友擔保以他人貸金若干自置不動產等項至康德五年古曆十二月七日家母病故巨濤不但不到柩前守制行孝而且乘隙假借海濤小濤名義出發訃聞並在新京東三馬路德盛棲收奠賣母死骨異想天開對於胞兄海濤自置之產忘想分割巨濤析居之後經小濤煩友保荐稅捐警察界充差熟料怠惰職務夫婦嗜好多端竟將家產消耗坐食山空正在有爲之時不務前途巨濤近來之行爲對於家母遺囑無異母死後陡起無賴之心對於胞兄海濤壓請分割遺產經新京區法院調停二次概未成立嗣後巨濤如有假借名義無論與何人通融錢欵或有不法行爲枝生任何情事敝人等槪不負責永遠脫離關係恐未周知特此聲明

新京特別市東新京五十七號李海濤
新京特別市龍春胡同三一號李小濤 啓

訂正 失照聲明作廢

本年四月九日以次共刊登三回均將（坐）字悞刊生（字）子（昆）字今特更正

啓者敝人原買大賚縣河北永卿二龍梭口屯昆運一八二號熟地四垧五畝二分東至張祿 西至王福財南至官荒北至王保原領有黑字財政部照壹張於民國二十年事變因匪患寄藏不愼將照遺失除呈請縣公署補發新照外特此登報聲明作廢

失照人張人惠

遺失地照聲明作廢

啓者因敝人有自置縣黃花村四道崗屯中則地一垧七畝九分八厘係懷字十一萬五千二百二十七號南至道北至本主東至劉殿發西至本主情因逃匪竟將此照遺失特此登報聲明作廢

失照人懷德縣黃花村四道崗屯徐連貝謹啓

聲明作廢

敝因不愼致將牙質圖章於五月八日丟失任何人拾得概作無效

興京高雲龍啓

劉全仁吉林省敦化縣東門外人昆仲有四祗行四生子一脈尙在外出無着鄙年已逾花甲體猶非健扶養殊覺乏人復微風明燭且秦夕楚爲早日過繼以得扶養而完宗嗣計致集族衆多次奔商已得同情贊許過繼直系血親兒經嗣自聲明日起鄙之動產與不動產所有業務完全歸被繼承人負應得之自由權斯後無論何年及共他稍有關係者均不得參加干涉是於載報聲明以體衆知

鄙 劉全仁謹明

新京忠靈塔春季大祭 卅日嚴肅執行

新京忠靈塔春季恒例大祭及昭和十三年五月卅日以降的戰病歿勇士的忠靈合祀祭於卅日午前九時始於忠靈塔境內在遺族陸海軍、大使館、關東局合祀諸會社、政府、協和會、特別市、在鄉軍新京聯合分會、傷痍軍人、以及國婦等參列之下而執行了式典的順序如左

一、一同着席、一、開式、一、修祓、一、開扉、一、獻饌、一、神職祝辭、一、祭主祭文、一、祭主玉串奉奠、一、祭典委員長玉串奉奠、一、神職玉串奉奠、一、各代表玉串奉奠、一、式場內參列陸軍部隊參拜、一、祭典委員長致辭、一、閉式

日滿實業協會 第六次 總會

在各代表質疑之後 大會圓滿閉幕

第六次日滿實業協會總會、自從十八日、在首都滿鐵俱樂部、盛大開幕以來、對於滿日華三國經濟集團的緊密、產業開發的協助、通商貿易的發展、關係非常的密切、各方面都很期待、尤其是在這東亞新秩序建設的時候、這次的總會、比較以往意義極深、從表面上看來、雖然是實業協會的總會、其實就像國際經濟會議一樣、三國間經濟和產業界的權威者之聚集滿洲、情緒非常的熱烈、實在是建國以來所僅見的集會、最後的一天（十九）午後兩點、我國政府的首腦和出席實業總會的各地代表、開催懇談會交換種種的意見、對疑惑的地方、毫無隔閡的加以質問、當由關係機關代表、詳細作答、直到六點、而十一件疑案、分別由各關係表代作答完畢、四座的掌聲、有如春雷四起、震瓦欲破、當由武堂會長及富田滿洲支部長致閉會感謝詞、略謂

本屆的總會到現在已經圓滿閉幕、在這兩天的工夫、各代表都親臨出席實在感謝、不過當最後的質疑案件、因爲時間關係、未能盡量發揮意見深覺抱歉云云

至此而意義極深的第六次日滿實業協會總會、於隆重裡、宣告閉幕、遂分乘特備汽車、往中央飯店、出席在京會社銀行共同主催的招待宴云

第二日午後會討論 經濟重要問題

日滿實業協會第二日之大會、自午後二時繼續開會、開始討論日滿華經濟當面諸重要問題之懇談會、先由伍堂會長述稱、

今天的懇談會、因係率直述說意見、並請求政府的率直答辯、故願諸位徐徐充分交換意見、

質疑第一

關於柞蠶絲挽手海關稅減輕之件、

關於柞蠶絲華北政權通過稅質疑之件（滿洲支部提出）

瀬之口藤太郎氏謂、

柞蠶絲的生產擴充、政府亦編入五年計劃了、第三國輸出、亦有相當量、故在滿洲的柞蠶絲挽手、因中國事變及關稅的影響竟陷於輸出杜絕的狀態、由於日滿華經濟聯合的見地、對此殊有輕減的必要未識如何、

松田經濟部次長謂、

對於滿洲特產品柞蠶絲的輸出、政府亦極關心、且國內的需要亦多、除擬促進向德、意海外方面之輸出、同時於日華兩國亦期供給潤澤、新制定的滿洲關稅、如阻害輸出、則將當方的意見傳與中國方面而善處之、

質疑第二

關於滿日兩國間、再輸入品關稅減免之件（滿洲支部提出）

大津留聽氏謂、

關於此項問題、聞聽政府已在考慮、但願一聞先生的意見、

松田經濟部次長謂、

由滿洲國向日本輸出原料而使其加工、然後再將其輸入於滿洲者、原屬事實但於五年計劃完成之曉則滿洲現地之製造加工能力亦必增大、以其過渡的手段、甚願取以減免關稅的方途、又對於日本銅鉛的輸出制限緩和、亦擬向日本當局進言、

質疑第三

一、滿洲國海運政策之方針如何、

一、大連港設備改善的計畫及應急之施設如左、

中川正左氏謂、

日滿華互相並第三國的輸出入貨物船客、於日本海運擔承、滿華兩國各注意於內河水運的發達、以使海運對水運連絡的圓滑、又如大連的滯貨、於產業經濟上的影響非鮮、政府之意見如何、

飯野交通部次長答謂、

滿洲國的海運政策、原則的一任日本海運、採取對應滿洲國特殊事情的政策即係日滿間的航路、隨開拓政策產業開發計畫之進行、樹立對應輸送物質增加的計畫、關於滿洲國的對第三國航路、將來爲促進貿易、用日本海運、但現在依存第三國、緣大豆之向滿洲輸送百分之十五藉日本船百分之八十五、藉外國船、

滿鐵（伊澤理事）

關於大連港對策、滿鐵排除萬難、改善設備、大連的貨物、自昭和十二年、急遽增加、其對策、以夜間工作、提高保管費處理之、棧橋裝卸貨、俟第四埠頭、今年八月竣工、亦能施行一百方噸的岸壁工作、加其他甘井子者、足能處理二百方噸左右、次爲貨物保管場的擴張、亦見進步、且苦力之數、亦益增加、故貨物之處理、可逐次圓滑、

質疑第四

稅關的存置、尤其於北鮮一地而有日滿兩國稅關的存置、無論從手續上、抑從經濟上、豈無改善之必要、（新京商工會提出）

由白勢量作氏質疑、政府側關係者答辯、鑑於日滿經濟結合的緊密化、自應使滿鮮輸出入手續簡便、以資圓滑運用、此後必努力改善、

質疑第五

關于滙兌管理緩和希望當局說明、

石田武亥氏（奉天商工會）

中國事變發生以來、滙兌管理從愈强化、一般商人的交易上影響甚多、尤其輸出入商的困難已達其極點、即關于滙兌管理緩和的問題

一、滿日間的滙兌管理、高等政策應有相當的緩和、日本側事務當局實際的辦理毫無緩和的事實、今後或依然無緩和的意向、

二、在滿洲國的金圓鮮銀券不認爲外貨、因爲日本以圓幣爲外貨、與第三國貨幣同樣辦理、對于資金證券的流通多有阻害、日本政府將於最近的將來由外貨除去滿洲國幣或無設立與金圓同樣辦理的特例意向、

三、本問題結局貨幣同盟不見滿日發券銀行的一元化時、則不能徹底、將現在金圓國幣等價政策更進一步、行精神的援助或無與以法的根據意向、

四、在滿洲國內使用鮮銀券儲金自由但在朝鮮內有不許使用國幣的實情、對于滿鮮旅行者携帶的貨幣、日本政府或無與以寬恕待遇的意向、

松田經濟部次長

在日本國內適用滿洲國金圓似乎很適合、一國當行統制經濟時、在其一國內有發券銀行、加以統制豈不很好嗎、此發券銀行將有大的調和是必要的、滿日兩國發券銀行的統一今日全未考慮、双互連繫强化在趣旨上有同感、關于滿日兩國貨幣的連繫由精神的援助再進一步的意見樹立滿日一體物動、資金計畫的事實上而行一體統制的現狀觀之精神的援助就是一體的、今更所謂法的根據是無必要將滿日貨幣的連繫由產業開發、物動、資金在實質去實行、携帶貨幣問題關于交換的簡便方法施設等目下在考慮中、

質疑第六

關于生活必需品配給會社的運營方針希望當局說明

中川正左氏（東武鐵道）生活必需品會社的設立與以各方面重大的影響、今後運營的重點置在何處、

松田經濟部次長 生活必需品會社對其販貨配給一貫的去作、在一般物價政策上沒有直接關聯批發商社之點、雖與從來批發商有同一之觀、乃以經營合理化企圖低價、本會社與既存業者積極的提携、極力避免摩擦的方針、又本會社處此非常時下乃以現地調辦爲目的、

森平兵衞氏（協會大阪支部長）日用品的範圍很廣、希望說明中產階級以下使用的日用品標準、

松田經濟部次長 此限定不是自然規定的、難以說明

森平兵衞氏 內地中小商工業者與產業組合之間有相當摩擦、此問題頗值注視

岩崎清七氏（岩崎洋灰）希望說明滿洲國物動計畫的概要、

片倉中佐 現在說一說迄至今日的物資動員計畫概要與今後進行的方針、中國事變發生以來樹立物動計畫、當時物動計畫的第一目的乃在軍需確保、處此間滿洲國所謂擴充生產力併而樹立物動計畫、然而隨着戰果的擴大、樹立新的計畫是當然的、即伴隨事變的進展、對于軍事行動、長期建設、斷然去進行、不能不樹立物動計畫、滿日兩國政府重大的決意是必要、處此時期無論軍當局、官當局或民間均應率直交換意見關于去年度並本年度物動計畫以及對此的輸送計畫等加以若干的說明、

質疑第七

賀田直治氏（朝鮮商工會議所會長）關於滿洲煤之供給狀況、增產計劃並向國外運出之可能量、請斟酌告知、

神田總務廳企劃處長 本年度滿洲國供給煤之預定量爲一千一百四十萬噸、擬其中將二百萬噸向日本輸出、此二百萬噸之輸出量爲我滿洲最大能力、然政府猶在考慮相當辦法對策中、惟將來能運出多量煤頗可樂觀、次關於

第八質疑（朝鮮支部提出）

關於滿洲國木材供給狀況增產計劃及配給計劃、

第九質疑（滿洲支部提出）

關於增伐滿洲國有林以便緩和建築資材事、

第十質疑（朝鮮支部提出）

關於自日本及朝鮮移於滿洲國之商工開拓民現況並將來之方針、

第十一質疑（滿洲支部提出）

關於中小商工開拓民之誘致助成方策、

等各項、協會側與政府側同有質疑應答、圓滿進行懇談會、交換相互之意見以資將來之經濟政策之方針、至下午六時始散會云、

東安、北安新長官開聯歡座談會

新於國境關設之東安、北安兩省、關於省次長並重要官員、已均由政府選定發令、茲者該兩省之省次長並關係各廳長等、爲於就赴榮任之途之前、特於今日午後六時半假新發路日滿軍人會館內邀請國務院中央各關係當局並日滿系記者全員、開催聯歡座談會、與席者共約五十餘人、關於今後事務、開將作簡單說明云、

第五次新京中小學校對抗陸上運動大會

日時　五月二十一日午前八時半開始

地址　見玉公園運動場

參加校　中小學三十校

獎品　六大臣優勝旗並副獎

參觀　隨意入場參觀

主辦　大同報社

後援　體育聯盟新京事務局　市公署教育科　協和會首都本部

拆除舊房大樑滾落 工人慘遭砸斃

本市五馬路門牌六十五號住戶王某家、因院內房屋糟朽、乃於日前僱工拆除舊屋以便新建築新房、事前將拆工以八十五元工價包予現住二道河子臨河七道街十號住苦力名張如、年四十八歲並逯景泉等二人、張某於昨十九日午後五時許、正在率其他工人拆房卸下房樑之際、偶一不愼、千餘斤的大房樑竟從柱上滾下、樑頭撞於張某頭部、當將右後腦骨砸塌左前面部觸於墻石上而內陷張某腦汁鮮血當時由鼻口中流出、立時死去、據聞張某死後、家中遺有一妻、二子一女、平日貧苦、今被砸死身後極爲悽慘淸苦云、

橋本協和會本部長 視察延吉會務

【延吉電】橋本協和會中央本部長、十八日午後八時五十八分爲視察間島省協和運動蒞延投寓大和旅館、十九日午前八時參拜延吉神社、由該處展望市街、繼於省本部、聽省縣本部員報告申告會務現況、並行訓示、旋至大和國民優級學校、視察學習狀況、並視察北山國民優級學校作業狀況、於延吉女子國民高等學校、視察鮮滿系敎學情況、並至延吉師道學校、視察校舍及學習狀況又至延吉國民高等學校視察農場、至農民訓練所視察生徒之實習及試作、參拜彰忠碑、參拜於延吉青年訓練所視察訓練生與杏閣訓練生之會食訓練狀況、午後於省本部、與省本部顧問及委員會見並行懇談、午後八時、假座天一芳招宴、廿日午前九時五分赴琿春云

東京市視察團 今天由哈來京

以東京市會員而組織成的滿華產業經濟視察團一行八名、預由二十日午後一時三十分由哈爾濱方面來京、

興通歡樂地 設市場演戲劇

歡樂地帶自遷移舊東門外以來、因地處偏僻、一時難以興旺、是以自客歲曾在歡樂地東側空地組織露天市場演戲五日、以興該附近一帶之市面、本年已由妓館組合與長春區間發辦仍照例演戲五日、目下已得當局之許可、將自本月末起開始演唱云、

駐哈波蘭領事館 移轉新京 本年內可實現

波蘭政府自與滿洲之間領事交換以來、現在的哈爾濱領事館移駐於新京、最近幹旋方已向外務局申請了、外務局關於波蘭領事館的新京移轉由兩國的關係〃看覺得極爲適機宜、故很快的乘出建物其他的幹旋然最近求哈爾濱的里迭烏司其該國領事的來京預定行種種商談那嗎波蘭領事館的新京開設最遲於本年內是可實現的

釋伽佛聖誕 般若寺演戲

新京特別市長春大街護國般若寺、因本月廿五日（舊曆四月初八日）爲釋伽佛之誕辰、照例於此日舉行聖會並演戲慶祝、是以自本月廿三日起（舊曆四月六日）至十日止五日間舉辦盛大之聖會、並在該廟前大同廣場東側空地搭台、由新民戲院演戲九日、現已得警察當局之許可、目下正在準備進行中、再關於演戲場、並在附近一帶、劃出地號若干、貸與一般小販、以便同時臨時營業、屆時必有一番盛況云

滿映『眞假姊妹』 不日在各地公演

李明徐聰自於『東洋和平之道』一片分手後、即未公作影片、先時徐聰應滿映之聘來滿、遂與李明合作拍『眞假姊妹』片、此片中並有鄭曉君、杜撰周凋等出演現已製作完成、將於最近公演於全國各地、此片出演者皆係於滿映製片中數露頭角者、故對此片大可期待云、

于參事官大槻事務官 來本社辭行

現任國務院弘報處官傳科長于晴軒氏、奉命調轉東安省公署參事官、又該科大槻事務官亦奉命調轉北安省事務官、二氏奉命後、於十九日向各方辭行、並至本社致意、定於二十四日離京

天氣

昨日午後二時氣溫　最高　二〇度九分　最低　一二度一分

今日天氣　北南風時晴時陰

日貴族院皇軍慰問團 晉宮簽名 退下後分訪各機關慰問

貴族院皇軍慰問團的以千田嘉平男爲團長的滿洲班稲原俊丸男、加藤泰通子、岩崎清行氏、小池正晁男的一行五名乘十九日午後三時三十分着的望號（延着）入京一行明二十日午前九時四十分訪關東軍司令部、同十時晉宮參內、簽名應訪國務院其他各機關、並行在京各部隊的慰問、午後則乘五時卅分新京發的亞細亞號北行、以約二週間的豫定對國境各部隊行慰問、

結成科學同好會

國立中央博物館、此次新組有該館的側面的研究會以科學的普及發達爲目的的科學同好會、最近對各方面已送達趣意書、此會的實際的學行預定是關於科學的談話會、實地見學、採集會等、趣意書的概要大致是、科學乃是所謂科學者的物品、時代是已過去了、科學的生活化、是爲文化人的食欲、我們現在很知道飛機、種痘、醫學、造船、土木的建築、及其他的科學的躍進的種種新穎的知識、因此我們對於飲食、住居、服裝全都希求具有貪弱的家庭的科學生活、只不過是電燈的電信子是不能換換、我們有時圍卓高談潤論科學、或聘專門家聽學家庭的科學又或時時去郊外享受那自然的神秘、

該會的會長由博物館長擔當、會費年額五角、

高坂大尉等 三勇士告別式

於華北方面、成爲空中戰散華之陸軍航空兵大尉高坂英雄（兵庫縣出身）同准尉中野勞惠（三重縣出身）同福田義（栃木縣出身）三勇士之告別慰靈祭、已自十九日午後二時起、於記念公會堂、由關東軍司令官代理矢野副參謀以下各大臣代理各部隊長、各會社代表、國婦等約六百餘名參列之下、依神武嚴肅執行云、

卜於今秋舉行無名戰士的慰靈大祭

排擊暴戾的蘇聯 力戰血鬪爲國捐軀 臚濱郊外散華永垂靑史

我國建國以前、中蘇國境紛爭案迭出不已、乃自建國以來、隨同國力之進展、滿日兩國對蘇聯之接觸、愈出愈緊、國境線上、屢次發生案件、如乾岔子島及張鼓峯外蒙附近哈爾哈廟等、均係蘇聯不法越境行爲、滿日兩軍、本諸共同防衛共大旆之大目的、敢然排擊、使國家置於泰山之安、想念及此、我等國民、對軍隊莫不感謝、當此時期、國人腦海裡深印所不能忘却的有二、即〃江東六十四屯案〃、及一九二八年八月的滿洲里事件是也、按該二事件、均爲蘇聯東漸政策的犧牲、蘇聯自尼布楚條約以來、漸次肆其猛威、竟於一九二八年加倫將軍率領機械化部隊、大舉來侵滿洲里附近國境、東北軍四千、爲防侵略、力戰奮鬪、流血滿地、衆寡不敵、飲恨全滅、國人追憶當時、莫不憤激、惟東北軍、爲國境防衛捐軀殉難者、可謂建國發祥、政府爲慰靈如此殉難者起見江東事件定於明年、滿洲里事件定於今秋、分別舉行盛大的慰靈式典、聞者均感激

星野長官決意 慰靈無名戰士

爲慰問日滿軍將時、星野長官偶在臚濱附近發現日華兩軍紀念碑各一基、質詢何者、結果判明當滿洲里事件的華軍戰歿碑、長官決意慰靈如祈護國之魂、現由政府計劃籌備一切、一九二八年十月、團總中東鐵路問題、蘇聯用武力壓迫侵犯國境護路司令梁忠甲、命韓光第旅長率部抵抗、乃蘇聯側、由加倫將軍率領下、全員戰車飛機、大肆猛威、東北軍只以洋槍還擊一敗塗地、悲慘全滅、該事件爲中俄紛爭、喧傳環球、暴露蘇俄的殘虐性、更對蘇聯的恨痕國人刻銘骨心上、永久難忘、馬革裹屍的韓旅長、是双城堡人、與現治安部大臣于琛澂氏同鄉永眠於故里地下、

星野長官爲詣韓墓並慰遺族、定於今廿日午後五時乘亞細亞赴双城堡、調查當時情形、同時出席于治安部大臣邸所開的園遊會、

舉行今秋的慰靈祭時、韓旅長以下無名戰士的英靈、必被慰靈、當東亞聖戰遂行高呼國民精神振興時、各方面頗爲期待、

腸胃變弱爲强 飲食大進 增血加肉 元氣煥發

任何强壯的人、若用腦過多、操勞過激、房勞過度不講養生、則疲乏越加、身體越弱、以至造成病弱體質。反之、虛弱人也不足爲憂、因爲養生得宜則體重自然增加、面色紅潤、元氣復活、以至造成强固體質。這樣實例世上繁多不遑枚擧、爲了防止疲乏或衰弱、或是虛弱人欲求强健的體質、而怎樣攝取多滋的食品、若是腸胃不强、則反使腸胃多勞、且人體爲了維持血肉和精髓的活動、總得攝取複雜多端的成分、但這許多的要素雖爲怎樣美味的食品、亦不能盡數收羅的、惟由養命酒的靈能、可以解決這困難的問題、就是人若常用此酒、則雖爲衰弱已甚的腸胃、亦可早日復元、其效力的偉大、實令人驚嘆、十百相傳、名聲嘖々有口皆碑、尤其是貴族富豪學者各界人士愛用此酒者日見其多、怪不得此强精秘藥養命酒、早已成爲近代的恩物、就是日本信州天龍峽的素封鹽澤家依其三百年來相傳的秘法、對於深山秘藥配合高山貴重藥草在此山秀水清的天然風土裡、長年醞釀所得的藥酒、且所具之有効精分盡爲酒質所保有毫無虛耗故香氣馥郁、遠勝上選的老葡萄酒、至於効能自古以起死回生返老還童妙藥而名聞、天下尤其是房事過度、精根萎頓的人、得以增精補腎血虧體弱的人、得以增血潤面、與前判若兩人、百藥罔効的人得以轉機復元、產前産後的婦人、不知有體力的消減健康的人若常飲此酒則不知有疲勞倦怠、且有增腦强精的功効。如此貴重的深山秘藥養命酒在貴處著名藥房皆有出售、奉勸諸君親自體驗以証吾言而求健康福樂、幸勿捨仙丹而自甘苦腦。

芳香美味養命酒神秘靈能

產後衰弱血脈不順 均得挽救再登健康

吳氏信

奉贈小瓶

强精保腎補血劑養命酒、味道可口、藥効卓越各界人士齊聲讚美、爲推廣本品之真價普及於滿邦同胞起見、現正特把養命酒一小瓶（試飲用）免費奉贈中請速寄下一明信片至東京市澁谷區上通り四丁目番地、養命酒本舖出張所當即奉送一小瓶不取分文。

作爲精保腎補血劑、宜於下開諸症

精力減退的人　神經衰弱的人　胃腸羸弱的人　健康强精的人　肺虛多咳的人　產前產後的人　血虧畏冷的人　失眠氣促的人

强精保腎補血劑 不老長壽 養命酒

各埠大藥房洋廣雜貨舖皆有售出

釀造處　日本・信州伊那之谷　養命酒本舖天龍舘

總發行處　日本・東京市澁谷區上通四丁目　養命酒本舖出張所

日中小工業移滿 我國意向決定

於國境及各地設立卅工場

就日本之中小工業的滿州移駐問題、滿日當局曾交涉數次開催座談會打診兩者間之具體的希望滿洲國側基於這種結果徵求業者側之意向大體已決定希望業種等滿洲國側之意向由總務廳商工省、俟商工省側之回答後選定具體的移駐工場滿洲側移駐條件及對策如下、

一、於國境地帶必要的包工場、目下爲十工場、希望以織工關係爲主、對此於某種程度上任將來之保證、每工場爲二萬圓、合計與以二十萬圓之補助

一、一般地方大體以奉天、新京爲中心約移駐廿工場之計畫就該地方業者之申告、希望聽取其條件、總括的希望包工場、工場側之希望業種、鑄扇扉、唧筒小鑄物工場、機械工場、部分品、紡績機械修繕、電器具、機關修繕、裁縫機械、瓦斯器具、自動車部分品、同車體

各工場、全工場包含機械、職工、希望一括移駐、

一、政府對此等移駐分每一工場平均借與三萬圓程度低利資金之外、運費折扣並考慮法規的難點的關稅減輕等、

一、政府對此等之移駐、不關和原材料之配給、爲使低利資金貸付等之便宜於形態上、結成信用組合程度之同業組合、

豆市先盛後衰

▲前場 新京市十九日、午前放盤、西洋行市穩硬、本埠近於二日內、因四外空氣良、人情轉活、突由昨好轉、豆價高糧、反復演快、繼漲增高、直至今日、尚未呈現遜色、塲情仍屬精神、北幫賞付、見勢强硬、盤於出售、待價而沽、洋幫收買現豆、以備裝運海外、再兼油房界批賣餅油甚夥、購訂原料、刻不容緩、有此各種情形、人情益趨堅持、豆價愈演愈奇、例於斯塲、開行近卯大豆、首次妥出、爲七元七角三分、佐藤入江收買過盛、日新昌永成功追隨作存、片時供不應求、行市愈爲進展、三分五分、步步騰高、未幾漲上角餘、已至七元八角二分、嗣本滙源長、稱順厚、連翩拋售稍微見落限鐘已至、卒於七元七角八分、緩和狀態收盤、共妥五月分大豆、五百零八車、大價七元八角一分、小價七元七角一分、六月分大豆、共妥一百十五車大價七元八角二分、小價七元七角二分、五月分紅糧、妥二十七車、大價五元七角二分、小價五元六角九分、六月分紅糧、妥四十一車、大價五元八角小價五元七角七分、

▲後場 十九日午後放盤、繼因前塲、反復演變、收盤時稍不景氣、即行散市斯塲開行之前、仍現歉風四伏、及至妥出、近卯大豆、爲七元七角六分、較於前塲雖係落價無多、現象頗欠鼓勵、繼開濱江大連、屢爲控價、人情更難支持滿塲頓呈緊張、爭相拋吐、剎時落下角餘未及反復、終於七元六角四分、穩疲狀態、收盤散市、共妥五月分大豆、二百零七車、大價七元七角六分小價七元六角三分、六月分大豆、共妥八十三車、大價七元七角七分、小價七元六角三分、五月份紅糧、妥二十二車、大價五元六角八分小價五元六角六分、六月份紅糧、妥二十車、大價五元七角六分、小價五元六角八分、

水力發電事業公債 隨時分期發行

總額爲一億五千萬元

政府因水力發電工程之進步、欲使此項事業資金之籌措臻於合理化、近將制定水力發達事業公債法、其第一次爲充松花江水力發電建設事業之資金、擬發行以一億五千萬圓爲限度之日幣公債、且此項公債爲視建設事業進步、有隨時分期發行之方針、又水力發電事業公債、所以與投資特別會計負擔之一般投資事業公債區別者、蓋爲使日本內地起債市塲與滿洲國均衡故也、

滿拓中止發行 國內社債

再行檢討起債條件

關於滿拓之本年度國內起債豫定額五十二百萬圓之發行條件、經濟部當局、曾以滿洲之金利水準、考慮於將來滿洲國確立證券市塲時之消化關係、將現在之國幣公債發行條件之利率四厘、發行價格九十六圓期限十年（回利四厘五毫八絲）內定爲利率四厘三毫、發行價格九十六圓、期限十年（回利四厘五毫九絲）但以此與內地起債市塲之狀況比較、則該發行條件、於日滿資金交流上、有時或發生不良之影響、故經濟部當局、又曾與滿拓協議、結果關於該發行條件、決定再行檢討、一面暫將國內發行作罷云

特產對華 鎊本位交易

大連業者要望發表

【大連十九日電】關於特產物對華鎊本位交易、傳新京方面已決定其大綱、惟大連業者方面、均待其具體的交易方法能早日決定發表、向市中滙兌銀行、詢問關於鎊本位交易之意見時、謂不過解除鎊本位買滙兌中止而已、與上海現地間之滙兌約定、似尚需幾時、至於滙兌鎊本位交易之原則、已屬決定者、但滿日華當局間、尚未到達諒解點、故至解決之約定、或不可能、再鎊滙兌約定、即屬可能、於實際上、難行活潑之鎊本位交易者、乃當地特產商方面一致之意見、

再特產物之地域的輸出統制（按許可制）與鎊本位交易、必保持緊密之關聯、政府關於鎊本位交易、爲使業者周知政府方針意向、近將公表具體的內容云

計器配給將圓滑遂行

▲與日側成立器材購入契約

爲器材購入契約東上中之滿洲計器黑岩理事長、已於十七日歸京、關該社器材買入契約、頗爲順調、即該理事長此次轉入協和會辭退理事長職、故對該社今後之器材方面頗爲關心、乃於日本方面結成長期契約、此次契約額約七十萬圓程度、大體器材在六月輸入、其需要將可充分供給矣、至於該社之奉天、鐵西新工塲、已於十六日舉行地鎮祭、不久即行着工、該工塲以製造鑄物、木桿爲主、以增資金中百萬圓計劃三年完成、本年度分預定資金約六十五萬圓云、

滿洲計器會社 廿日舉開總會

滿洲計器會社、自二十日午後二時起、將於記念公會堂舉行臨時總會、對於增加資本、及黑岩理事長與高橋常務理事轉出等、選任後任等問題、當必有所附議、但共後任、觀測理事長以現圖們稅關長杉原梅太郎、常務理事則以商工省中央度量衡檢定所技師堤德太郎氏、最爲有力云、

北滿沿線穀物存貨

【哈爾濱十九日電】北滿經濟調查所調查、截至五月上旬、北滿各鐵道沿線主要地、穀物存貨如下（單位瓲）

大豆	三五七、一五四
小麥	二〇、三二八
豆餅	一二、四〇一
豆油	三、八六〇
麥粉	五、五九四
高粱	四一、五三〇
粟	二八、三四二
包米	五八、九〇三
蘇子	一二、一六〇
小蔴子	二、七四六
包米粉	一八五
其他	二五、〇二四
合計	五六七、二二四

呈出貨完結之形勢、繼續趨於減少、比之前旬末、約減少九萬千瓲、此中大宗品目之大豆約減退五萬四千餘瓲、

大豆及小麥、在各線存貨如左（單位瓲）

	大豆	小麥
哈爾濱管區	三三、九六〇	二、三二八
濱北線	一三三、三三〇	五、五八〇
松花江方面	九三、〇三五	一〇、六六五
京濱線	一九、七七五	三〇
拉濱線	一五、九九〇	—
濱綏線	九、二九四	二〇
虎林線	一、〇三〇	九〇
圖佳線	一四、五八〇	七〇五
濱洲線	七、三三〇	一、〇三三

遼陽紡蔴 廿三日開總會

【大連十九日電】以滿洲特產用蔴袋製造爲目的的年產六百萬枚爲目標、今春四月於遼陽所設立之小泉製蔴系遼陽紡蔴會社（資本金三百萬圓、繳納百五十萬圓）、於廿三日開催總會、爲出席而來之小泉製蔴社長小泉良助及遼陽紡蔴監查役北尾直樹兩氏、乘十九日入港之吉林丸來連乘鳩號赴遼陽云、

華北門戶塘沽 築港計劃決定

不日即行着手動工

【東京十九日電】關於華北門戶之塘沽築港計劃、前曾由臨時政府、及日本駐外當局並華北開發會社等三方面、審慎進行討議、以呈現已決定於開發會社旗下之興中公司內、設置塘沽築港事務所、以爲工程之主體、同時、則所需資金之關係、一切均由開發會社撥發之、業已決定方針、不日即行着手勤工、聞此築港計劃之內容、係以四年之繼續事業、以總工費七千五百萬元、設有吞吐力七百五十萬噸爲目標、以便現在因淺灘難以航行巨船之該港、能以繫留巨體之大船、並因建築訓導堤可使三千噸級之船舶遡航白河、爲之可能、其技師長係由高西內務省大阪土木出張所長就任、以擔任監督工程云、

滿洲蓄音機會社 成立期將不在遠

滿洲國法人之蓄音機會社（蓄音機俗稱話匣子、又稱唱機）於不久即行誕生、該社係由大連之勝利與科倫比亞兩出張所合併而設立共名稱爲「滿洲蓄音機株式會社」、目下正向當局呈請許可中、其資本爲五十萬圓（四十萬由東京電氣爲中由日本側出資其餘十萬圓由RCA系外國人出資）置本社於新京設工廠於奉天一俟當局許可、七月中即可開始工作云、

特殊會社的展望【八】

經營國內所有煤礦 努力開發冀求增產

滿炭會社

（照片上爲八道壕採炭下爲孫家灣採炭所露天掘）

爲開發國內之新煤田、以圖煤之需給調整、普遍的以小價供給以期我產業之開發及國民生活之安定爲目的、而創立爲特殊會社的滿洲炭礦株式會社、該社爲依大同三年二月二十七日公布的滿洲國敕令第十二號滿洲炭礦株式會社法而營煤之採取販賣、對煤礦業投資並經營得產業部大臣認可之附帶事業於上述要綱之下、全額繳納資本金壹千六百萬圓之全額爲康德元年五月七日所創設之日滿合辦的特殊會社、本社

置於新京

除撫順其他一部之特殊炭礦外、國內之炭礦全由該社經營、康德四年二月由政府及滿鐵承受之資本金增資八千萬圓全額繳納畢專注力於煤炭之增產、同年十二月滿洲重工業開發會社設立後由重工業與煤炭有密接不離之關係與該開發會社之重要一部門合體、但該社之煤炭販賣自康德三年十月一切由日滿商事會社包銷販賣、至極順調圓滑、其業務頗進展、該社

創立當時

所有煤礦爲復州、八道壕、孫家灣、鶴岡、北票及西安等、出煤量年產百五十萬瓲左右、康德二年着手密山煤田適道區域之開發、復受札賚諾爾炭礦之委任經營、同三年着手阜新煤田之本格的開發並和龍區域之開發、同四年更

着手開發

田師付區域、昨五年舒蘭、東寧、之姓各區域並密山炭田之城子河、恒山（平陽）區域與各方面漸行舉出增產之實蹟、茲統計其實績如下、

單位千瓲

炭礦名 年度別	康德元年	康德二年	康德三年	康德四年
阜新	三四	七七	一一五	六〇七
八道壕	七一	八八	九八	八一
西安	五三四	七三二	九一五	七九八
北票	二六〇	二八八	三三三	三四四
鶴岡	三六	二九	三五	五四二
密山	—	一三	七四	一二三
復州	一二六	一二二	一四六	一三三
札賚諾爾	一二四	一五七	一三一	一六二
其他	—	—	—	一四〇
其他和龍、舒蘭、東寧、田師付等				
合計	一、二五五	一、六〇七	二、一六六	二、七八六

現在已產生創立當初產額之倍額、我產業開發五年計畫之實施該社至康德八年末責任出炭量確保一千八百五十萬瓲、該已採一大積極政策既設炭礦之增產固勿論矣對新炭田之開發發掘亦開始一大努力資本金近由八千萬一躍增至二億圓、俟增產完成止、決定將增至三億圓、該社本格的活躍將從今後開始矣、其今後之活躍頗堪重視、目下此等事業很順利的進行着、

機構陣容 如下、

理事長 河本大作 副理事長 李叔平 理事 崖內石太郎、栗野俊一、長井租平、白銘璋、山田紹之助、坂口免、前島昇一、林秀觀、平石榮一郎、吳英元、監事久保田忠吉、金松喬、齊藤清彥、顧問久保田忠吉、

於堂堂的重役陣之下擁有五萬數千人、社員並從業員、本社於重役之下、置統整委員會、監察、理事長室等之庶、礦業、開發、工作五部地方並置有下列各礦業所並事務所依據煤礦之情形如何有完全之整備、

各礦業所

阜新礦業所、北票炭礦所、西安炭礦所、鶴岡炭礦所、適道炭礦所、復州炭礦所、扎賚諾爾炭礦所、田師付炭礦所、和龍炭礦所、東寧炭礦所、城子河炭礦所、恒山炭礦所、舒蘭炭礦所、開發事務所、三姓開發事務所、大阪事務所、東京事務所、大連事務所、奉天事務所、

各地商況

特產

▲新京▼（十九日）

	上午收盤	下午收盤
●大豆 五月卯	七七八	七六四
六月卯	七七八	七六四
●高粱 現貨		
五月卯	五七〇	五六〇
六月卯	五八〇	五六八
七月卯		

▲大連▼

	上午收盤	下午收盤
●大豆（百斤價）現貨	八六八	八五五
五月卯	八五六	八四三
六月卯	八五九	八五〇
七月卯	八六四	八五三
八月卯	八六五	八五三
九月卯	八六五	八五三
●豆餅（一塊價）現貨	三〇〇	三〇〇〇
六月卯	三〇〇	二九八〇
七月卯	二九六五	二九四〇
八月卯	二九五〇	二九二〇
九月卯	二九六〇	
●豆油（一箱價）現貨	一九一〇	一九〇〇
六月卯	一九三五	一九三〇
七月卯	二〇〇〇	一九六〇
八月卯	二〇三五	一九八〇
九月卯	二〇六〇	二〇二〇
十月卯		
●高粱（百斤價）現貨	七〇五	
五月卯	六四〇	六三五
六月卯	六五三	六四三
七月卯	六六六	六五五
八月卯	六七六	六六五
九月卯	六七〇	六七〇

▲哈爾濱▼

	上午收盤	下午收盤
●大豆 五月卯	七三〇	七二〇
六月卯	七三一	七二一
七月卯	七三二	七二二
●小麥 五月卯		

股票

▲奉天滿取▼（十九日）

	開盤	收盤
新東	一二四七〇	一二五〇〇
大新		
滿業	七三五〇	
鐘紡	一四七六〇	一四八〇〇
新鐘		
滿鐵		
電甲		
電乙		

▲大連短期▼

	開盤	收盤
五品	一五七〇	一五七〇
大新	六四一〇	六四六〇
新東	一二四七〇	一二五三〇
滿業	七三六〇	七三八〇
鐘紡	一四七九〇	一四八二〇
同新	七七六〇	七八六〇
滿鐵	六六九〇	六七六〇
土木	一三〇〇	
豆新	二〇三〇	二〇二〇

▲大連長期▼ 五品

	開盤	收盤
現	一六〇〇	一五七〇
先	一五九〇	一五六〇

▲東京期米▼

	上午收盤	下午收盤
現	三五八四	三五九九
中	三六二三	
期	三六六二	三六七三

▲大阪期米▼

	上午收盤	下午收盤
現	三六〇七	三六〇八
中	三六四三	三六四八
期	三六八二	三六八八

▲仁川期米▼

	上午收盤	下午收盤
現	三四六〇	
中		三四七五
期	三四八三	三四八三

▲橫濱生絲▼

	上午收盤	下午收盤
現	一二五一	一二五五
中	一二三〇	一二三六
期	一二一〇	一二一八

▲東京人造絲▼ 上午收盤 下午收盤 六月 七月

▲大阪人造絲▼ 上午收盤 下午收盤 五月 六月

滙兌

△滿洲中央銀行總行▽

△紐約滙兌（十八日）

倫敦	四弗六八仙八分一
日本	二七弗三一仙
上海	一六弗一五仙
巴黎	二仙六四一六分一五
柏林	四〇仙一二二分一

△倫敦滙兌（十八日）

日本	一志二片
紐約	四弗六八仙一二
上海	八片一六分五
巴黎	一七六法七一
柏林	一一馬六六二分一

金銀

△金塊

倫敦（十八日）	七磅八志六片
紐約（十八日）	三五弗〇〇
海關金單位（十九日）	二元三九六

銀塊（十八日）

倫敦（現）	二〇片一六分一
同（先）	一九片八分七
紐約（公定）	四二片四分三
加拿大	
孟買	五三留比
中銀收買產金價格（每公分）	三圓八角五
新京足金每兩	二百圓
新京紋銀每兩	二圓二角

商品

▲大阪綿紗▼（十九日） 上午收盤 下午收盤 五月 六月 七月

▲大阪棉布▼

	上午收盤	下午收盤
五月	二七五〇	二七六〇
六月	二七八〇	二八〇〇
七月	二八一〇	二八一五
八月	二八四五	二八五五
九月	二八七五	二八八〇
十月	二八九〇	二八九〇
十一月	二九〇五	二九〇五

▲大阪棉花▼

	上午收盤	下午收盤
五月	五八〇〇	五八〇〇
六月	五八〇〇	五八〇〇
七月	五七五〇	五七六〇
八月	五六七五	五六七五
九月	五五七五	五五八〇
十月	五三二五	五三四五
十一月	五二〇〇	五二一五

▲東京綿絲▼ 上午收盤 下午收盤 五月 六月

各地現貨

	高粱	包米	白米	稻
大連	六、三〇	七、〇四	二、三〇	
四平街	六、二四		三、三〇	
公主嶺		六、三三	二、三〇	
開原			三、四〇	

各地發到

新京發	大豆	二〇九車	豆餅	一二車
	高粱	二〇車	雜穀	三二車
四平街發	大豆	三車	豆餅	…車
	高粱	二車	雜穀	一四車
公主嶺發	大豆	五車	豆餅	二車
	高粱	一車	雜穀	…車
開原發	大豆	…車	豆餅	五車
	高粱	三車	雜穀	一一車
大連到	大豆	三二一車	豆餅	六車
	高粱	一〇車	雜穀	一五車

大同報廣告部 電話二二〇九六

痔

化痔土龍散 外敷化痔藥膏

適應症廿四種痔瘡如各種痔漏肛門破裂大便走血奇痛奇癢膿血常流服用散劑外擦藥膏痛止膿消可免刀割之苦

△本堂發售最有奇効的 健腦補腎 黑色大補丸 婦科靈藥 調經活絡丸

奉天大西關大街下頭路北一〇九號 張三多堂啓

索痔圖說明付郵票四分即寄

胃病良藥

漢醫沈文魁之宗創製

△榮樸開鬱丸▽

1肝鬱氣逆 2膨悶飽脹 3嘔吐酸水 4胃口作痛 5食積氣疾 6脇肋串痛 7反胃嘈囃 8蚘虫攻痛 9胃寒腹痛 10飲食不消 11胃弱不食 12時常腹痛 13久治不愈 14時愈時犯 15多年胃病 16常服此藥 17皆可消除 18增進飲食 19強壯體力

▲每袋四角 ▲每打四元

函索奉天小南關 益善藥局 郵費奉收 聯藥牛打起碼

華氏下奶藥 乳來精 每瓶壹圓

生乳功效準確 缺乳請速購服

蔭華大藥房

大同報廣告部 電話二二〇九六

衰老之嗣解決此問題只有現代強壯補劑 勃而興藥片……

是整內分泌 正常化之良藥

勃而興

有意想不到的 却病這樣快 是活爾蒙的効力

有意想不到的 頹唐能還少 是活爾蒙的効力

有意想不到的 服後能立子 是活爾蒙的効力

有意想不到的 性交生快感 是活爾蒙的効力

（圖中寓意）

補腎聖藥 勃而興

功用 補腎壯陽 添精益髓 發育生殖 鞏固機能

主治 少年早婚 房勞過度 滑精早洩 陽萎不舉

凡由破身太早、手淫爲害、以致滑精遺精、精冷精清、子嗣缺乏、交換乏味、性慾苦悶、生趣索然、腰酸背痛四肢乏力等症、可急服勃而興藥片立能恢復健康、添精益髓、誠爲補腎第一仙丹也、

●價目每瓶大洋一圓六角

美人嫁於何人……

美病嫁於何人青年慾火中燒情不自禁愛美人得美病今凱輯氏空前未有之新發明白濁斷根靈藥 巧拿淋丸

◇能治急慢性淋症

◇能治便白便血

◇能治睪丸發炎

◇能治久醫無效之疚白濁症因內中有三大之聖藥

（一）即純檀香油精 SATNAT （二）沙婁兒 SALOL （三）梅天靈藍 METHYLONERLUE 此三種藥品均有利尿消毒、又合以殺菌滅高貴藥品製造成丸、百醫百效、藥試萬靈爲各國醫士、臨床用藥皆爲最新最妙良方也、

每瓶國幣二圓

以上二種良藥各省各埠中外藥店均有出售

總發行濱江省 泰華西藥商行

スマイル

斯邁爾

效力最大之第一眼藥

（醫學博士 中村 榮先生
醫學博士 仁藤鎰作先生 推奬）

斯邁爾爲科學最良之日本之最新眼科聖藥專治一切眼病 善能殺菌消火、效力極快眼之疲勞充血溷濁等症、均可以之治愈、使視力明快、眼目健康、增進眼目健康的印象美、其治療作用、實甚適當正當、

想起失明之苦、即知眼病之早應治療矣、眼病可使人生暗淡爲人生之兇敵故可急用本聖藥治愈、謀人生之幸福、前途之進步、

眼病多生於眼之不潔、缺欠衛生而起、故豫防眼病之法、不可以指觸及眼目、不可在强光之下用目、不可在暗室觀書及作細微之工作、且不可接近患病眼之人、是要、如已患眼病、即希用斯邁爾純良之眼藥治療、每日點數次、則眼脂及充血並目翳等一切、眼病、即可痊愈頓覺爽快、

- 結膜炎（眼脂過多、白眼充血、光線不足、流淚紅絲）
- 角膜炎（雲翳贅子、火眼花眼、眼痛眼酸、視力不足）
- 痧眼（瞼內不潔、生泡疙瘩、視線不明、失明充血）
- 目力疲勞（目力倦怠、全力疲勞、連帶頭痛、神經火旺）
- 眼瞼炎（瞼腫眼痛、作痛作癢、妨碍視力、暴發火眼）

《價目》二角五分、四角五分、大藥店均有代售

總代理店 株式會社 玉置商店 東京・大阪